

COMUNE DI IGLESIAS

Provincia SU

Affidamento dei servizi relativi alla realizzazione di sondaggi a carotaggio e all'allestimento relativo all'esecuzione di prove di permeabilità tipo LEFRANC per il progetto di messa in sicurezza e bonifica della ex miniera di Masua oltre eventuali ulteriori Prove Geotecniche Generiche su siti della società Igea Spa

Azienda Committente



IGEA SPA
INTERVENTI GEO AMBIENTALI

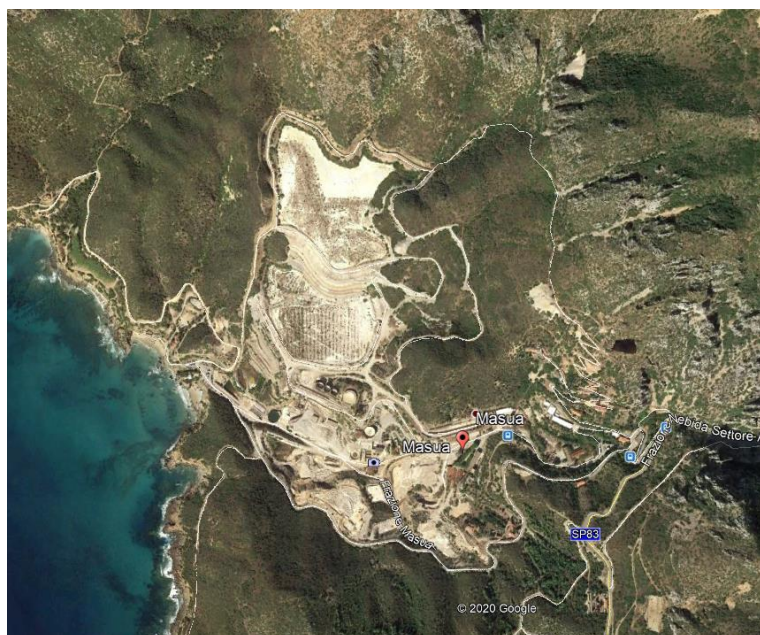

**DOCUMENTO UNICO DI
VALUTAZIONE DEI RISCHI
DA INTERFERENZE -
DSS COORDINATO**

**INFORMAZIONI SUI RISCHI SPECIFICI LUOGO DI
LAVORO**

(art. 26, comma 1 lett. b, D.Lgs 81/08-art.9 D.Lgs 624/96)

**MISURE ADOTTATE PER ELIMINARE O RIDURRE
AL MINIMO I RISCHI DA INTERFERENZE**

(art. 26, comma 3, D.Lgs 81/08)

DATORE DI LAVORO: Michele Raimondo Salvatore Caria

RSPP: Ing. Davide Fois

Data: 24 luglio 2020

ANAGRAFICA AZIENDA COMMITENTE**DATI GENERALI DELL'AZIENDA**

Anagrafica Azienda	
Ragione Sociale	Igea S.p.A.
Natura Giuridica	
Attività	Interventi Geoambientali
Codice ISTAT	74878
Data Inizio Attività	1998
Partita IVA	01660730928
Codice Fiscale	01087220289
Sede Legale	
Comune	Iglesias
Provincia	Carbonia-Iglesias
Indirizzo	Località Campo Pisano
Tel e fax	0781491404 - 0781491395
Sede Operativa	
Comune	Iglesias
Provincia	Carbonia-Iglesias
Indirizzo	Località Campo Pisano
Rappresentante Legale	
Rappresentante Legale	Michele Raimondo Salvatore Caria
Data di Nomina	07.07.2015
Indirizzo	Loc. Campo Pisano - Iglesias
Figure e Responsabili	
Amministratore Unico - Datore di Lavoro	Dott. Michele Raimondo Salvatore Caria
Direzione Tecnica	Dott.ssa Ilaria Desantis (348.5583084)
Responsabile Area tecnica Operativa	Dott.ssa Elena Zillo (Tel. 328.6764455)
Direttore di concessione mineraria	Dott. Gabriele Secchi (Tel. 366.9639544)
RSPP	Ing. Davide Fois (Tel. 348.5262471)
RLS	Dott. Alessandro Caria
Tempi e modalità di attuazione	
Data presunta di inizio lavori	Da definire
Durata presunta dei lavori (gg)	
Costi e Contratto	
Estremi del Contratto d'Appalto	
Data	
Importo complessivo dei lavori (€)	€
Di cui oneri per la Sicurezza (€)	€ 968,95

PREMESSA

Il presente documento di valutazione contiene le principali informazioni/prescrizioni in materia di sicurezza per fornire all'impresa appaltatrice o ai lavoratori autonomi dettagliate informazioni sui rischi specifici esistenti nell'ambiente in cui sono destinati ad operare e sulle misure di prevenzione e di emergenza adottate in relazione alla propria attività in ottemperanza all'art. 26 comma 1 lettera b, D. Lgs. 9 aprile 2008, n. 81.

Secondo tale articolo al comma 3: *"Il datore di lavoro committente promuove la cooperazione e il coordinamento elaborando un unico documento di valutazione dei rischi che indichi le misure adottate per eliminare o, ove ciò non è possibile ridurre al minimo i rischi da interferenze. Tale documento è allegato al contratto di appalto o d'opera. Le disposizioni del presente comma non si applicano ai rischi specifici propri dell'attività delle imprese appaltatrici o dei singoli lavoratori autonomi"*.

I datori di lavoro, ivi compresi i subappaltatori, devono promuovere la cooperazione ed il coordinamento, in particolare:

- cooperano all'attuazione delle misure di prevenzione e protezione dai rischi sul lavoro incidenti sull'attività lavorativa oggetto dell'appalto;
- coordinano gli interventi di protezione e prevenzione dai rischi cui sono esposti i lavoratori, informandosi reciprocamente anche al fine di eliminare rischi dovuti alle interferenze tra i lavori delle diverse imprese coinvolte nell'esecuzione dell'opera complessiva.

Prima dell'affidamento dei lavori si provvederà:

- a verificare l'idoneità tecnico-professionale dell'impresa appaltatrice o del lavoratore autonomo, attraverso la acquisizione del certificato di iscrizione alla camera di commercio, industria e artigianato e dell'autocertificazione dell'impresa appaltatrice o dei lavoratori autonomi del possesso dei requisiti di idoneità tecnico-professionale
- fornire in allegato al contratto il documento unico di valutazione dei rischi che sarà costituito dal presente documento preventivo, eventualmente modificato ed integrato con le specifiche informazioni relative alle interferenze sulle lavorazioni che la ditta appaltatrice dovrà esplicitare in sede di gara.

La ditta appaltatrice dovrà produrre un proprio piano operativo sui rischi connessi alle attività specifiche, coordinato con il DVR unico definitivo.

Sospensione dei Lavori

In caso di inosservanza di norme in materia di sicurezza o in caso di pericolo imminente per i lavoratori, il Responsabile dei Lavori ovvero il Committente, potrà ordinare la sospensione dei lavori, disponendone la ripresa solo quando sia di nuovo assicurato il rispetto della normativa vigente e siano ripristinate le condizioni di sicurezza e igiene del lavoro.

Per sospensioni dovute a pericolo grave ed imminente il Committente non riconoscerà alcun compenso o indennizzo all'Appaltatore.

Stima dei costi della sicurezza

Secondo l'art. 26 comma 5 del D.Lgs. 9 aprile 2008, n. 81: *"Nei singoli contratti di subappalto, di appalto e di somministrazione, anche qualora in essere al momento della data di entrata in vigore del succitato decreto e secondo gli articoli 1559, ad esclusione dei contratti di somministrazione di beni e servizi essenziali, 1655, 1656 e 1677 del codice civile, devono essere specificamente indicati a pena di nullità ai sensi dell'articolo 1418 del codice civile i costi relativi alla sicurezza del lavoro con particolare riferimento a quelli propri connessi allo specifico appalto"*. Tali costi finalizzati al rispetto delle norme di sicurezza e salute dei lavoratori, per tutta la durata delle lavorazioni previste nell'appalto saranno riferiti rispettivamente ai costi previsti per:

- garantire la sicurezza del personale dell'appaltatore mediante la formazione, la sorveglianza sanitaria, gli apprestamenti (D.P.I.) in riferimento ai lavori appaltati
- garantire la sicurezza rispetto ai rischi interferenziali che durante lo svolgimento dei lavori potrebbero originarsi all'interno dei locali
- delle procedure contenute nel Piano di Sicurezza Integrativo e previste per specifici motivi di sicurezza.

AZIENDE APPALTATRICI ED OGGETTO DELL'APPALTO
AZIENDE APPALTATRICI ESTERNE INTERESSATE DALLE INTERFERENZE

Ragione sociale	Oggetto contratto appalto	Datore di Lavoro	RSPP
	Affidamento dei servizi relativi alla realizzazione di sondaggi a carotaggio e all'allestimento relativo all'esecuzione di prove di permeabilità tipo LEFRANC per il progetto di messa in sicurezza e bonifica della ex miniera di Masua oltre eventuali ulteriori Prove Geotecniche Generiche su siti della società Igea Spa		

OGGETTO DELL'APPALTO
DESCRIZIONE DELLE ATTIVITA' OGGETTO DELL'APPALTO

Le attività richieste si possono riassumere in:

- 1. Esecuzione dei sondaggi con perforazione con carotiere fino alla quota di prova**
- 2. Conservazione campionatura del materiale di perforazione**
- 3. Prove di permeabilità a diverse profondità di perforazione**
- 4. Prove geotecniche generiche**

COORDINAMENTO DELLE FASI LAVORATIVE

Si stabilisce che non potrà essere iniziata alcuna operazione all'interno dei reparti di produzione, da parte dell'impresa appaltatrice/lavoratore autonomo, se non a seguito di avvenuta firma, da parte delle parti, del presente documento di cooperazione e coordinamento.

Si stabilisce inoltre che eventuali inosservanze delle procedure di sicurezza che possano dar luogo ad un pericolo grave ed immediato, daranno il diritto ad entrambe le imprese, di interrompere immediatamente i lavori.

Si stabilisce inoltre che il responsabile di sede e l'incaricato della ditta appaltatrice per il coordinamento dei lavori affidati in appalto, potranno interromperli, qualora ritenessero nel prosieguo delle attività che le medesime, anche per sopraggiunte nuove interferenze, non fossero più da considerarsi sicure.

La ditta appaltatrice è tenuta a segnalare alla stazione appaltante e per essa al responsabile del contratto ed al referente di sede, l'eventuale esigenza di utilizzo di nuove imprese o lavoratori autonomi.

Le lavorazioni di queste ultime potranno avere inizio solamente dopo la verifica tecnico amministrativa, da eseguirsi da parte del responsabile del contratto e la firma del presente documento da parte del datore di lavoro.

Nell'ambito dello svolgimento di attività in regime di appalto o subappalto, il personale occupato dall'impresa appaltatrice o subappaltatrice deve essere munito di apposita tessera di riconoscimento corredata di fotografia, contenente le generalità del lavoratore e l'indicazione del datore di lavoro (art. 26, comma 8, D.Lgs. 9 aprile 2008, n.81). I lavoratori sono tenuti ad esporre detta tessera di riconoscimento.

I lavori affidati in appalto/contratto d'opera, consistono nelle seguenti attività:

RISCHI SPECIFICI DELL'AMBIENTE DI LAVORO

Di seguito sono riportate le fasi lavorative e i relativi rischi presenti nell'ambiente di lavoro dell'azienda committente: Non sono presenti rischi particolari o specifici se non quelli strettamente connessi all'attività che si svolge nell'ambito della perforazione con sonda.

RISCHI INTRODOTTI IN AZIENDA DA PARTE DELL'APPALTATORE

Le imprese che intervengono negli ambienti industriali della Miniera devono preventivamente prendere visione della planimetria dell'area ed individuare le vie di fuga, la localizzazione dei presidi di emergenza e la posizione degli interruttori atti a disattivare le alimentazioni idriche, elettriche, comunicando al Datore di Lavoro interessato ed al servizio di prevenzione e protezione eventuali modifiche temporanee necessarie per lo svolgimento degli interventi.

L'impresa che attua i lavori o fornisce il servizio dovrà, inoltre, essere informata sui responsabili per la gestione delle emergenze, nell'ambito delle sedi aziendali dove si interviene.

I responsabili delle sedi, nell'ambito delle quali si svolgono lavorazioni continuative con presenza di cantieri temporanei, devono essere informati circa il recapito dei responsabili dell'impresa appaltatrice per il verificarsi di problematiche o situazioni di emergenza connesse con la presenza del cantiere stesso.

Ogni lavorazione o svolgimento di servizio deve prevedere:

- lo smaltimento pianificato presso discariche autorizzate le procedure corrette per la rimozione di residui e rifiuti nei tempi tecnici strettamente necessari
- la delimitazione e segnalazione delle aree per il deposito temporaneo il contenimento degli impatti visivi e della produzione di cattivi odori.

Occorre siano definite le procedure di allarme ed informazione dei responsabili in caso di emissioni accidentali in atmosfera, nelle acque, nel terreno.

Individuazione dei rischi Specifici e di Interferenza

Descrizione	Misure di Prevenzione	Provvedimento Adottato
I lavori sono eseguiti all'interno/esterno del luogo di lavoro	Ogni attività dovrà svolgersi a seguito di coordinamento tra il Responsabile del procedimento ed il Responsabile della sicurezza e datore di lavoro dell'azienda committente	Fissare il coordinamento tra il Referente di procedimento e i responsabili della sicurezza e datore di lavoro dell'azienda committente
Esecuzione dei lavori durante l'orario di lavoro dell'azienda committente	Nel caso di attività che prevedano interferenze con le attività lavorative, in particolare se comportino limitazioni alla accessibilità dei luoghi di lavoro, in periodi o orari non di chiusura, dovrà essere informato il competente servizio di prevenzione e protezione aziendale e dovranno essere fornite informazioni ai dipendenti (anche per accertare l'eventuale presenza di lavoratori con problemi asmatici, di mobilità o altro) circa le modalità di svolgimento delle lavorazioni e le sostanze utilizzate. Qualora dipendenti avvertissero segni di fastidio o problematiche legate allo svolgimento dei lavori, il Datore di Lavoro dovrà immediatamente attivarsi convocando i responsabili dei lavori, allertando il RSPP (ed eventualmente il medico competente) al fine di fermare le lavorazioni o di valutare al più presto la sospensione delle attività lavorative	Il Datore di Lavoro, preventivamente informato dell'intervento, dovrà avvertire il proprio personale ed attenersi alle indicazioni specifiche che saranno fornite.
Esistono percorsi dedicati per il trasporto di materiali atti allo svolgimento dell'appalto e spazi dedicati al	Attrezzature e materiali di cantiere dovranno essere collocate in modo tale da non poter costituire inciampo.	Il deposito non dovrà avvenire presso accessi, passaggi, vie di fuga; se ne deve, inoltre, disporre l'immediata raccolta ed allontanamento al termine delle lavorazioni

carico/scarico dei materiali		
------------------------------	--	--

INTERVENTI PREVISTI

Gli interventi previsti, secondo gli elaborati progettuali del Servizio Ingegneria IGEA, possono essere così riassunti secondo la seguente sequenza:

1. Allestimento del cantiere
2. esecuzione delle attività previste
3. rimozione cantiere

LUOGHI OGGETTO DELLE ATTIVITA'

Le attività si svolgono principalmente nel sito minerario di Masua.

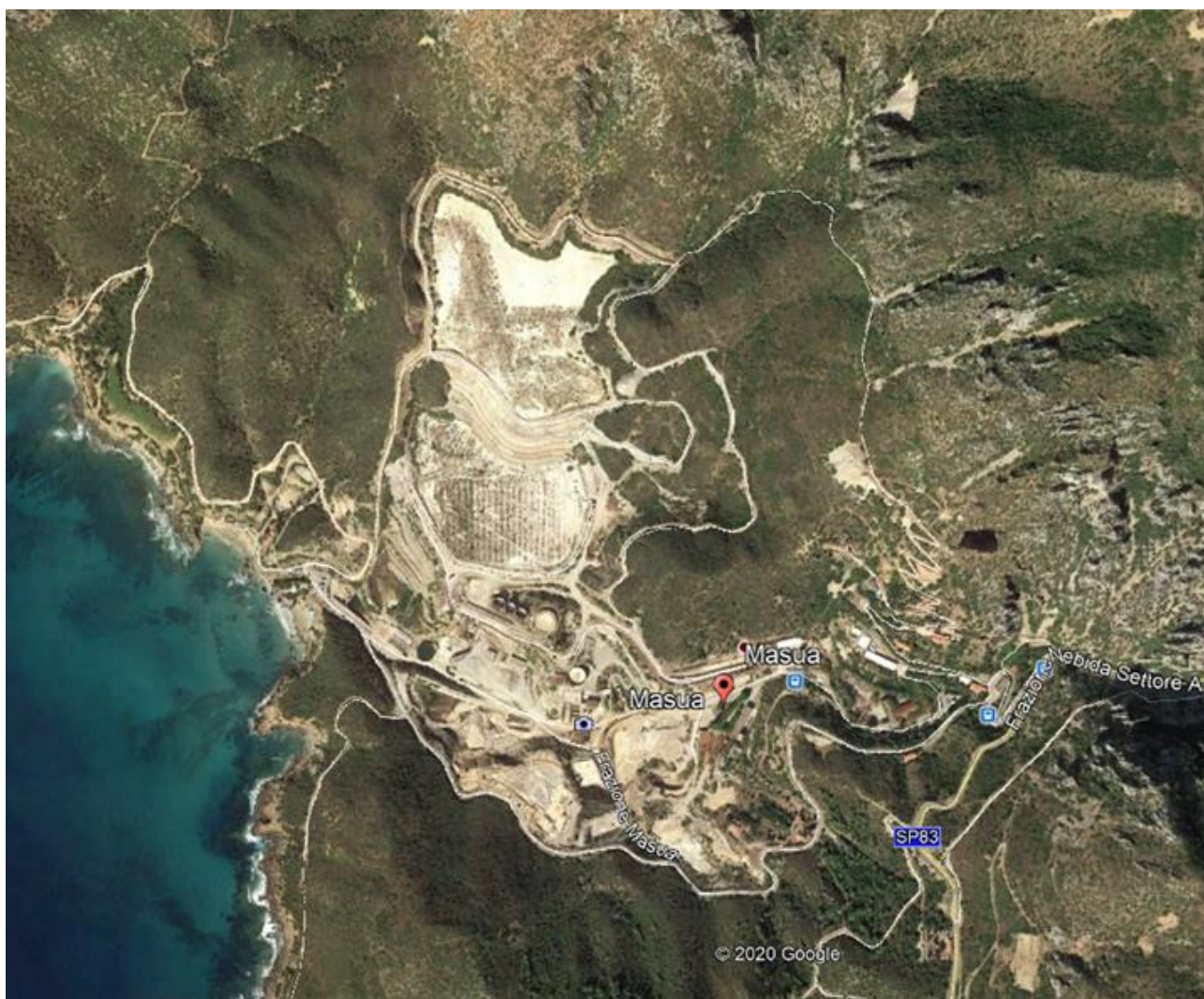

Ubicazione stazioni di monitoraggio

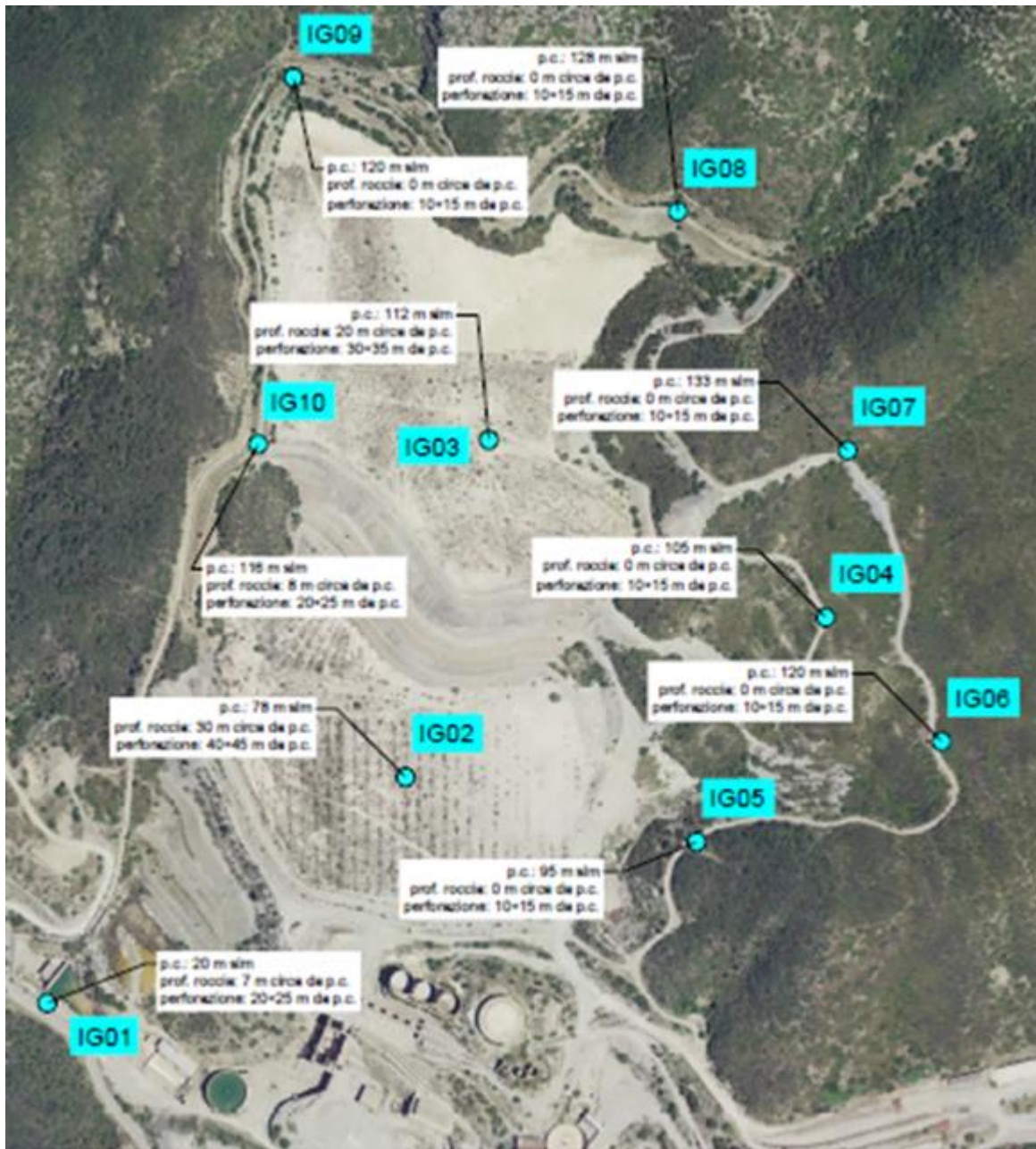

VERIFICA DELL'IDONEITA' DELL'AZIENDA APPALTATRICE

Fino alla data di entrata in vigore del decreto di cui all'art. 6, comma 8, lett. g) del D. Lgs. 81/08, la Azienda, Committente, verificherà con Contratto d'Appalto l'idoneità tecnico professionale della Impresa Appaltatrice o dei lavoratori autonomi mediante:

- acquisizione del certificato di iscrizione alla CCIAA;
- acquisizione dell'autocertificazione dell'impresa Appaltatrice o dei lavoratori autonomi, del possesso dei requisiti di idoneità tecnico professionale, ai sensi dell'art. 47 del Testo Unico delle disposizioni legislative e regolamentari in materia di documentazione amministrativa, di cui al D.P.R. n. 445 del 28 dicembre 2000.
- Inoltre in base all'art. 9 comma 2 lettera del D.Lgs. 624/96 ciascun appaltatore trasmette al titolare committente il proprio documento di valutazione dei rischi di cui all'art.29, comma 5 del D.Lgs.81/08; gli appaltatori, previa consultazione dei propri rappresentanti per la sicurezza, sottoscrivono il DSS coordinato di cui alla lettera b), divenendone responsabili per l'attuazione della parte di specifica competenza.

VERBALE DI SOPRALLUOGO PRELIMINARE CONGIUNTO***Azienda Committente ed Aziende Appaltatrici***

Preliminarmente alla stipula del contratto ed in ogni caso prima del concreto inizio delle attività oggetto dell'appalto, il Datore di Lavoro dell'Azienda Committente (o un suo delegato) promuoverà la cooperazione ed il coordinamento di cui all'art. 26 comma 3 del D.Lgs. 81/2008, mediante la redazione, in contraddittorio con le Aziende Appaltatrici partecipanti alla gara d'appalto, del "**Verbale di sopralluogo preliminare congiunto e di coordinamento**" presso la sede oggetto dell'appalto stesso.

Il verbale, che verrà redatto a cura della Direzione lavori dell'appalto dovrà essere sottoscritto, dal Responsabile della sede in cui si svolgono i lavori, dal Servizio di Prevenzione e Protezione dell'azienda committente e dal Datore di Lavoro della Azienda Appaltatrice o suo delegato.

I contenuti del suddetto verbale potranno, in qualsiasi momento, essere integrati con le eventuali ulteriori prescrizioni o procedure di sicurezza (individuate per eliminare o ridurre i rischi da interferenza determinati dalla presenza di altre ditte presso le medesime aree dell'edificio oggetto del presente appalto), contenute in uno o più "**Verballi di Coordinamento in corso d'opera**", predisposti a cura del Servizio di Prevenzione e Protezione dell'Azienda Committente e sottoscritti da tutte le Aziende Appaltatrici di volta in volta interessate.

Il "Verbale di sopralluogo preliminare congiunto e di coordinamento" e gli eventuali successivi "Verballi di Coordinamento in corso d'opera" costituiscono parte integrante del presente DUVRI, che verrà custodito, in copia originale, agli atti del Servizio di Prevenzione e Protezione.

VALUTAZIONE DEI RISCHI**CONSIDERAZIONI GENERALI**

L'art. 26, comma 1 lettera b, del D.Lgs. 81/08 impone al Datore di Lavoro di fornire alle Aziende Appaltatrici o ai lavoratori autonomi dettagliate informazioni sui rischi specifici esistenti nell'ambiente in cui sono destinati ad operare e sulle misure di prevenzione e di emergenza adottate in relazione alla propria attività.

Il comma 3 dello stesso D.Lgs., inoltre, impone al datore di lavoro committente di promuovere la cooperazione ed il coordinamento di cui al comma 2, elaborando un **unico documento di valutazione dei rischi da interferenze** (nel seguito denominato DUVRI) che indichi le misure adottate per eliminare o, ove ciò non sia possibile, ridurre al minimo i rischi da interferenze.

L'art. 9, comma 2 lettera b, del D.Lgs. 624/96 impone al titolare committente di Valutare il Documento di valutazione dei rischi trasmesso dall'appaltatore, i rischi derivanti dal complesso delle attività e le relative misure di prevenzione e di protezione, e predispone un DSS coordinato, contenente le indicazioni previste dall'articolo 10, nel quale sono specificati l'obiettivo, le misure e le modalità di attuazione del coordinamento.

Successivamente gli appaltatori, previa consultazione dei propri rappresentanti per la sicurezza, sottoscrivono il DSS coordinato, divenendone responsabili per l'attuazione della parte di specifica competenza.

Il presente documento ha lo scopo di indicare i rischi, le prevenzioni ed eventuali DPI inerenti le interferenze con le attività svolte in azienda da parte di aziende esterne alle quali sia stato appaltato uno o più servizi mediante regolare contratto, al quale verrà allegato il presente DUVRI.

La Valutazione dei Rischi cui sono esposti i lavoratori delle aziende esterne ha richiesto l'analisi dei luoghi di lavoro e delle situazioni in cui i lavoratori delle aziende esterne vengono a trovarsi nello svolgimento delle attività appaltate, ed è finalizzata all'individuazione e all'attuazione di misure di prevenzione e di provvedimenti da attuare.

Pertanto essa è legata sia al tipo di attività lavorativa svolta nell'unità produttiva sia a situazioni determinate da sistemi quali ambiente di lavoro, strutture ed impianti utilizzati, materiali e prodotti coinvolti nei processi.

L'obbligo di cooperazione imposto al committente, e di conseguenza il contenuto del presente DUVRI, è limitato all'attuazione di quelle misure rivolte ad eliminare i pericoli che, per effetto dell'esecuzione delle opere o dei servizi appaltati, vanno ad incidere sia sui dipendenti dell'appaltante sia su quelli dell'appaltatore, mentre per il resto ciascun datore di lavoro deve provvedere autonomamente alla tutela dei propri prestatori d'opera subordinati, assumendone la relativa responsabilità.

La Valutazione dei Rischi cui sono esposti i lavoratori richiede come ultima analisi quella della situazione in cui gli addetti alle varie posizioni di lavoro vengono a trovarsi. La Valutazione dei Rischi è stata:

- correlata con le scelte fatte per le attrezzature, per le sostanze, per la sistemazione dei luoghi di lavoro;
- finalizzata all'individuazione e all'attuazione di misure e provvedimenti da attuare.

Pertanto la Valutazione dei Rischi è legata sia al tipo di fase lavorativa in cantiere, sia a situazioni determinate da sistemi quali ambiente di lavoro, strutture ed impianti utilizzati, materiali e prodotti coinvolti nei processi.

METODOLOGIA E CRITERI ADOTTATI

L'analisi valutativa effettuata può essere, nel complesso, suddivisa nelle seguenti due fasi principali:

A) Individuazione di tutti i possibili PERICOLI esistenti negli ambienti e nei luoghi in cui operano gli addetti al Cantiere ed in particolare:

- Studio del Cantiere di lavoro (requisiti degli ambienti di lavoro, vie di accesso, sicurezza delle attrezzature, microclima, illuminazione, rumore, agenti fisici e nocivi)
- Identificazione delle attività eseguite in Cantiere (per valutare i rischi derivanti dalle singole fasi)
- Conoscenza delle modalità di esecuzione del lavoro (in modo da controllare il rispetto delle procedure e se queste comportano altri rischi, ivi compresi i rischi determinati da interferenze tra due o più lavorazioni singole)

B) Valutazione dei RISCHI relativi ad ogni pericolo individuato nella fase precedente

Nella fase **A** il lavoro svolto è stato suddiviso, ove possibile, in singole fasi e sono stati individuati i possibili pericoli osservando il lavoratore nello svolgimento delle proprie mansioni.

Nella fase **B**, per ogni pericolo accertato, si è proceduto a:

1) individuazione delle possibili conseguenze, considerando ciò che potrebbe ragionevolmente accadere, e scelta di quella più appropriata tra le quattro seguenti possibili **MAGNITUDO** del danno e precisamente

MAGNITUDO (M)	VALORE	DEFINIZIONE
LIEVE	1	Infortunio o episodio di esposizione acuta o cronica rapidamente reversibile che non richiede alcun trattamento
MODESTA	2	Infortunio o episodio di esposizione acuta o cronica con inabilità reversibile e che può richiedere un trattamento di primo soccorso
GRAVE	3	Infortunio o episodio di esposizione acuta o cronica con effetti irreversibili o di invalidità parziale e che richiede trattamenti medici
GRAVISSIMA	4	Infortunio o episodio di esposizione acuta o cronica con effetti letali o di invalidità totale

2) valutazione della **PROBABILITA'** della conseguenza individuata nella precedente fase A, scegliendo quella più attinente tra le seguenti quattro possibili:

PROBABILITA' (P)	VALORE	DEFINIZIONE
IMPROBABILE	1	L'evento potrebbe in teoria accadere, ma probabilmente non accadrà mai. Non si ha notizia di infortuni in circostanze simili.
POSSIBILE	2	L'evento potrebbe accadere, ma solo in rare circostanze ed in concomitanza con altre condizioni sfavorevoli
PROBABILE	3	L'evento potrebbe effettivamente accadere, anche se non automaticamente. Statisticamente si sono verificati infortuni in analoghe circostanze di lavoro.
M.PROBABILE	4	L'evento si verifica nella maggior parte dei casi, e si sono verificati infortuni in azienda o in aziende similari per analoghe condizioni di lavoro.

3) valutazione finale dell'entità del **RISCHIO** in base alla combinazione dei due precedenti fattori e mediante l'utilizzo della seguente MATRICE di valutazione, ottenuta a partire dalle curve Iso-Rischio.

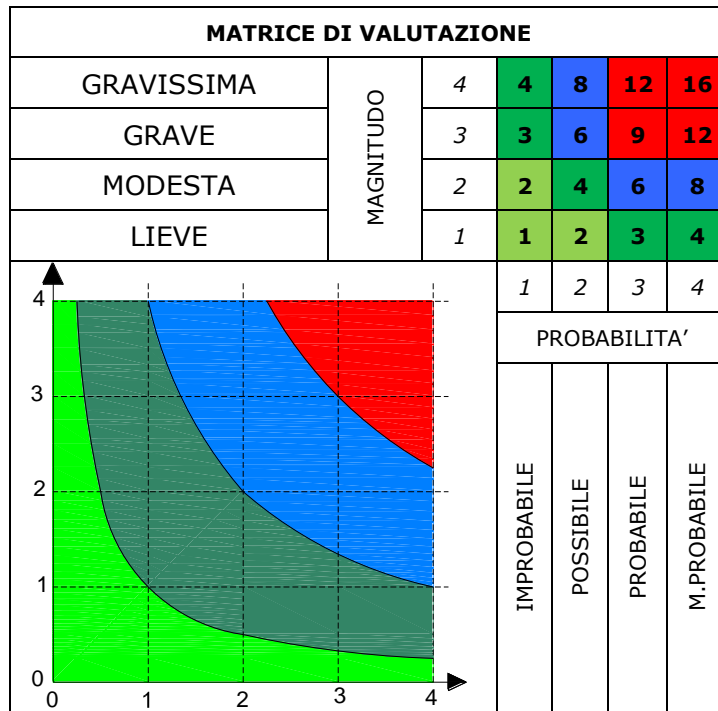

Dalla combinazione dei due fattori precedenti (PROBABILITA' e MAGNITUDO) viene ricavata, come indicato nella Matrice di valutazione sopra riportata, l'Entità del RISCHIO (nel seguito denominato semplicemente **RISCHIO**), con la seguente gradualità:

1-2	3-4	6-8	9-16
M.BASSO	BASSO	MEDIO	ALTO

AZIONI DA INTRAPRENDERE IN FUNZIONE DEL RISCHIO

In funzione dell'entità del RISCHIO, valutato mediante l'utilizzo della matrice già illustrata, e dei singoli valori della Probabilità e della Magnitudo (necessari per la corretta individuazione delle misure di prevenzione e protezione, come indicato nella figura seguente), sono state previste le azioni necessarie.

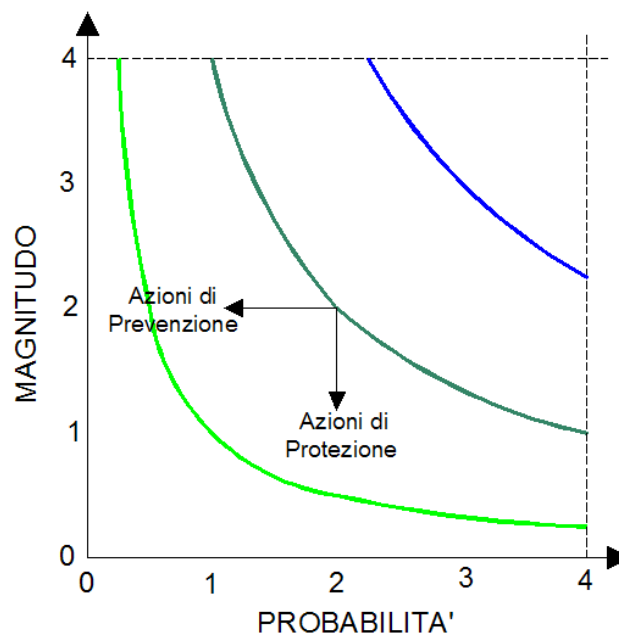

Curve Iso-Rischio ed azioni di prevenzione e protezione

Per ogni pericolo individuato sono stati sempre riportati, oltre alla Entità del Rischio i valori della

Probabilità e della Magnitudo, in modo da poter individuare le azioni più idonee da intraprendere. Le osservazioni compiute vengono confrontate con criteri stabiliti al fine di garantire la sicurezza e la Salute in base a:

- ☛ norme legali Nazionali ed Internazionali;
- ☛ norme di buona tecnica;
- ☛ norme ed orientamenti pubblicati.

Principi gerarchici della prevenzione dei rischi:

1. eliminazione dei rischi;
2. sostituire ciò che è pericoloso con ciò che non è pericoloso o lo è meno;
3. combattere i rischi alla fonte;
4. applicare provvedimenti collettivi di protezione piuttosto che individuali;
5. adeguarsi al progresso tecnico ed ai cambiamenti nel campo dell'informazione;
6. cercare di garantire un miglioramento del livello di protezione.

ATTIVITA' LAVORATIVE E FASI DI LAVORO

Nella seguente tabella sono riportate le lavorazioni oggetto dell'appalto, che sono state suddivise e raggruppate in ATTIVITA' LAVORATIVE in riferimento alla individuazione degli ambienti di lavoro.

DESCRIZIONE**1 - ALLESTIMENTO CANTIERE****ATTIVITA' CONTEMPLATA**

Prima di approntare un cantiere, occorre analizzare attentamente l'organizzazione generale. Ciò significa, in relazione al tipo ed all'entità, considerare il periodo in cui si svolgeranno i lavori, la durata prevista, il numero massimo ipotizzabile di addetti, la necessità di predisporre logisticamente il sito in modo da garantire un ambiente di lavoro non solo tecnicamente sicuro e igienico, ma anche il più possibile confortevole.

- Montaggio della recinzione, degli accessi e della cartellonistica
- Predisposizione viabilità interna
- Allestimento di depositi
- Predisposizione piazzole impianti
- Realizzazione impianto elettrico ed alimentazione, impianto di terra, eventuali dispositivi contro le scariche atmosferiche
- Allacciamento prefabbricati alle reti principali
- Installazione servizi sanitari, spogliatoi, uffici, ecc. mediante box prefabbricati

Dovranno essere osservate le prescrizioni di sicurezza e di salute per la logistica di Cantiere, così come indicate nell'Allegato XIII del D.Lgs. 81/08.

MISURE GENERALI DI PREVENZIONE E DI IGIENE**Caratteristiche dei lavori e localizzazione degli impianti**

E' sempre necessaria una disamina tecnica preventiva sulla situazione dell'area rispetto a: attraversamenti di linee elettriche aeree o di cavi sotterranei, fognature, acquedotti (prendendo immediati accordi con le società ed aziende esercenti le reti al fine di mettere in atto le misure di sicurezza necessarie prima di dare inizio ai lavori), aspetti idrologici (sorgenti, acque superficiali), gallerie, presenza di eventuali servitù a favore di altri fondi confinanti, notizie sulla climatologia, vale a dire pericolo di frane, smottamenti, comportamento dei venti dominanti.

Delimitazione dell'area

Al fine di identificare nel modo più chiaro l'area dei lavori è necessario recintare il cantiere lungo tutto il suo perimetro. La recinzione impedisce l'accesso agli estranei e segnala in modo inequivocabile la zona dei lavori. Deve essere costituita con delimitazioni robuste e durature corredate da richiami di divieto e pericolo.

Quando sia previsto il passaggio o lo stazionamento di terzi in prossimità di zone di lavoro elevate di pertinenza al cantiere, si devono adottare misure per impedire che la caduta accidentale di oggetti e materiali costituisca pericolo. Recinzioni, sbarramenti, protezioni, segnalazioni e avvisi devono essere mantenuti in buone condizioni e resi ben visibili.

Emissioni inquinanti

Qualunque emissione provenga dal cantiere nei confronti dell'ambiente esterno dovrà essere valutata al fine di limitarne gli effetti negativi. Si dovrà evitare la diffusione della contaminazione nell'ambiente circostante e nella matrice ambientale campionata durante le operazioni di perforazione, allestimento e prelievo dei campioni. A tal fine verranno inoltre controllati l'assenza di perdite di oli, lubrificanti e altre sostanze dai macchinari, dagli impianti e da tutte le attrezzature utilizzate durante il campionamento; nel caso di perdite si verificherà che queste non producano contaminazione del terreno prelevato o quello circostante.

Accessi al cantiere

Le vie di accesso al cantiere richiedono un'indagine preliminare che permetta la giusta scelta dei mezzi da usare per il trasporto dei materiali necessari alla costruzione o di quelli di risulta. Quando sono previsti notevoli movimenti di terra diviene importante anche la scelta delle zone di scarico. Non da trascurare, quando è il caso, il problema delle modalità di trasporto delle maestranze locali dai centri abitati e il trasferimento degli operai all'interno dei grandi ed estesi cantieri.

La dislocazione degli accessi al cantiere è per forza di cose vincolata alla viabilità esterna ed alla percorribilità interna. Sovente comporta esigenze, oltre che di recinzione, di personale addetto al controllo ed alla vigilanza. Le vie di accesso al cantiere e quelle corrispondenti ai percorsi interni devono essere illuminate secondo le necessità diurne e notturne.

Percorsi interni, rampe e viottoli

Le varie zone in cui si articola un cantiere e in modo particolare le zone di lavoro, impianti, depositi, uffici non devono interferire fra loro ed essere collegate mediante itinerari il più possibile lineari. Se nei cantieri piccoli subentra il problema, sempre nemico della sicurezza, degli spazi ristretti, in quelli più grandi, specie per quelli che si sviluppano in estensione, i percorsi lunghi richiedono uno studio apposito in cui sono implicati fattori di economicità, praticità e, per l'appunto, sicurezza.

Le vie di transito vanno mantenute curate e non devono essere ingombrate da materiali che ostacolano la normale circolazione. Il traffico pesante va incanalato lontano dai margini di scavo, dagli elementi di base di ponteggi e impalcature e, in linea di principio, da tutti i punti pericolosi. Quando necessario bisogna imporre limiti di velocità e creare passaggi separati per i soli pedoni. In questi casi si può ricorrere a sbarramenti, convogliamenti, cartellonistica ben visibile, segnalazioni luminose e acustiche, semafori, indicatori di pericolo. La segnaletica adottata deve essere conforme a quella prevista dalla circolazione stradale.

Le rampe di accesso al fondo degli scavi devono avere una carreggiata solida atta a resistere al transito dei mezzi di trasporto di cui è previsto l'impiego ed una pendenza adeguata alla possibilità dei mezzi stessi.

La larghezza delle rampe deve consentire un franco di almeno cm. 70 oltre la sagoma di ingombro dei veicoli; qualora nei tratti lunghi il franco venga limitato su di un solo lato, lungo l'altro lato devono essere realizzate nicchie o piazzole di rifugio ad intervalli non superiori a 20 m.

I viottoli e le scale con gradini ricavati nel terreno devono essere muniti di parapetto sui lati verso il vuoto; le alzate dei gradini, ove occorra, devono essere trattenute con tavole e paletti robusti.

Accessi e percorsi assumono particolare riguardo nelle demolizioni nel corso delle quali sbarramenti, deviazioni e segnalazioni devono sempre mantenersi efficienti e visibili e, quando il caso, sotto la costante sorveglianza di un addetto.

Il transito sotto ponti sospesi, ponti a sbalzo, scale aeree e simili deve essere impedito con barriere o protetto con l'adozione di misure o cautele adeguate.

Parcheggi

Un'attenta organizzazione prevede, ove tecnicamente possibile, anche la soluzione del problema dei parcheggi degli automezzi e dei mezzi di trasporto personali quali biciclette, motociclette, automobili di addetti o visitatori autorizzati.

Uffici

Vanno ubicati in modo opportuno, con una sistemazione razionale per il normale accesso del personale e del pubblico. È buona norma, per questo motivo, tenerli lontani dalle zone operative più intense.

Depositi di materiali

La individuazione dei depositi è subordinata ai percorsi, alla eventuale pericolosità dei materiali (combustibili, gas compressi, vernici...), ai problemi di stabilità (non predisporre, ad esempio, depositi di materiali sul ciglio degli scavi ed accatastamenti eccessivi in altezza).

Il deposito di materiale in cataste, pile, mucchi va sempre effettuato in modo razionale e tale da evitare crolli o cedimenti pericolosi.

E' opportuno allestire i depositi di materiali - così come le eventuali lavorazioni - che possono costituire pericolo in zone appartate del cantiere e delimitate in modo conveniente.

Servizi igienico assistenziali

L'entità dei servizi varia a seconda dei casi (dimensioni del cantiere, numero degli addetti contemporaneamente impiegati). Inoltre, è in diretta dipendenza al soddisfacimento delle esigenze igieniche ed alla necessità di realizzare quelle condizioni di benessere e dignità personale indispensabili per ogni lavoratore.

Poiché l'attività espone i lavoratori a materie insudicianti o in ambienti polverosi, qualunque sia il numero degli addetti, i servizi igienico-assistenziali (docce, lavabi, gabinetti, spogliatoi, refettorio, locale di riposo, eventuali dormitori) sono indispensabili. Essi debbono essere ricavati in baracche opportunamente coibentate, illuminate, aerate, riscaldate durante la stagione fredda e comunque previste e costruite per questo uso.

Acqua

Deve essere messa a disposizione dei lavoratori in quantità sufficiente, tanto per uso potabile che per lavarsi. Per la provvista, la conservazione, la distribuzione ed il consumo devono osservarsi le norme igieniche atte ad evitarne l'inquinamento e ad impedire la diffusione delle malattie. L'acqua da bere, quindi, deve essere distribuita in recipienti chiusi o bicchieri di carta onde evitare che qualcuno accosti la bocca se la distribuzione dovesse avvenire tramite tubazioni o rubinetti.

Docce e lavabi

Docce sufficienti ed appropriate devono essere messe a disposizione dei lavoratori per potersi lavare appena terminato l'orario di lavoro. Docce, lavabi e spogliatoi devono comunque comunicare facilmente fra loro. I locali devono avere dimensioni sufficienti per permettere a ciascun lavoratore di rivestirsi senza impacci e in condizioni appropriate di igiene.

Docce e lavabi vanno dotati di acqua corrente calda e fredda, di mezzi detergenti e per asciugarsi. Le prime devono essere individuali e riscaldate nella stagione fredda. Per quanto riguarda il numero dei lavabi, un criterio orientativo è di 1 ogni 5 dipendenti occupati per turno.

Gabinetti

I lavoratori devono disporre in prossimità dei posti di lavoro, dei locali di riposo, di locali speciali dotati di un numero sufficiente di gabinetti e di lavabi, con acqua corrente, calda se necessario, dotati di mezzi detergenti e per asciugarsi.

Almeno una latrina è sempre d'obbligo. In linea di massima, attenendosi alle indicazioni della ingegneria sanitaria, ne va predisposta una ogni 30 persone occupate per turno.

Spogliatoio

Locali appositamente destinati a spogliatoi devono essere messi a disposizione dei lavoratori. Devono essere convenientemente arredati, avere una capacità sufficiente, essere possibilmente vicini al luogo di lavoro, aerati, illuminati, ben difesi dalle intemperie, riscaldati durante la stagione fredda e muniti di sedili.

Devono, inoltre, essere attrezzati con armadietti a due settori interni chiudibili a chiave: una parte destinata agli indumenti da lavoro, l'altra per quelli privati.

Refettorio e locale ricovero

Deve essere predisposto un refettorio, composto da uno o più ambienti a seconda delle necessità, arredato con sedili e tavoli. Andrà illuminato, aerato e riscaldato nella stagione fredda. Il pavimento non deve essere polveroso e le pareti imbiancate.

Deve essere previsto il mezzo per conservare in adatti posti fissi le vivande dei lavoratori, per riscaldarle e per lavare recipienti e stoviglie.

È vietato l'uso di vino, birra ed altre bevande alcoliche salvo l'assunzione di modiche quantità di vino e birra in refettorio durante l'orario dei pasti.

Il locale refettorio può anche svolgere la funzione di luogo di ricovero e riposo, dove gli addetti possono trovare rifugio durante le intemperie o nei momenti di riposo. Se il locale ricovero è

distinto dal refettorio deve essere illuminato, aerato, ammobiliato con tavolo e sedili con schienale e riscaldato nella stagione fredda. Nei locali di riposo si devono adottare misure adeguate per la protezione dei non fumatori contro gli inconvenienti del fumo.

Impianto elettrico

Il progetto degli impianti elettrici di cantiere non è obbligatorio; tuttavia è consigliabile far eseguire la progettazione dell'impianto per definire la sezione dei cavi, il posizionamento delle attrezzature, l'installazione dei quadri.

L'installatore a completamento dell'impianto elettrico, deve rilasciare la "Dichiarazione di conformità" ai sensi della vigente normativa in materia.

Gli impianti elettrici, in tutte le loro parti costitutive, devono essere costruiti, installati e mantenuti in modo da prevenire i pericoli derivanti da contatti accidentali con gli elementi sotto tensione ed i rischi di incendio e di scoppio derivanti da eventuali anomalie che si verificano nel loro esercizio.

Un impianto elettrico è ritenuto a bassa tensione quando la tensione del sistema è uguale o minore a 400 Volt efficaci per corrente alternata e a 600 volt per corrente continua.

Quando tali limiti sono superati, l'impianto elettrico è ritenuto ad alta tensione.

Le macchine e gli apparecchi elettrici devono portare l'indicazione della tensione, dell'intensità e del tipo di corrente e delle altre eventuali caratteristiche costruttive necessarie per l'uso.

In ogni impianto elettrico i conduttori devono presentare, tanto fra di loro quanto verso terra, un isolamento adeguato alla tensione dell'impianto.

Presidi sanitari

Se il cantiere è lontano dai posti pubblici permanenti di pronto soccorso va prevista una camera di medicazione. Essa risulta obbligatoria qualora le attività presentino rischi di scoppio, asfissia, infezione o avvelenamento e quando l'impresa occupi più di 50 addetti soggetti all'obbligo delle visite mediche preventive e periodiche.

Negli altri casi è sufficiente tenere la cassetta del pronto soccorso se nel cantiere sono occupati più di 50 addetti; in quelli di modesta entità basta il pacchetto di medicazione. Cassetta e pacchetto di medicazione devono contenere quanto indicato e previsto dalla norma.

Pulizia

Le installazioni e gli arredi destinati ai refettori, agli spogliatoi, ai bagni, alle latrine, ai dormitori ed in genere ai servizi di igiene e di benessere per i lavoratori devono essere mantenuti in stato di scrupolosa manutenzione e pulizia a cura del datore di lavoro. A loro volta, i lavoratori devono usare con cura e proprietà i locali, le installazioni, gli impianti e gli arredi destinati ai servizi.

ATTIVITA' LAVORATIVA
MONTAGGIO RECINZIONE, ACCESSI E CARTELLONISTICA
ATTIVITA' CONTEMPLATA

Si prevede la realizzazione della recinzione di cantiere con paletti di ferro o di legno e rete di plastica colorata o nastro bicolore. I paletti saranno infissi nel terreno per mezzo d'ideale mazzetta di ferro. Si prevede la installazione di idoneo cancello realizzato fuori opera, in legno o in ferro, idoneo a garantire la chiusura (mediante lucchetto) durante le ore di inattività ed il facile accesso ai non addetti.

Si prevede, infine, la collocazione dei cartelli di segnalazione, avvertimento, ecc., in tutti i punti necessari.

Fasi previste

- ☛ Infissione paletti nel terreno e sistemazione rete di plastica o nastro bicolore
- ☛ Collocazione su appositi supporti dei cartelli segnalatori con l'uso di chiodi, filo di ferro, ecc.

ATTREZZATURA UTILIZZATA

Nello svolgimento dell'attività lavorativa vengono utilizzate le seguenti attrezzature:

- ☛ Utensili manuali di uso comune

Per le attrezzature di lavoro occorrerà attenersi alle istruzioni riportate nei relativi libretti d'uso ed attenersi alle istruzioni riportate nelle allegate schede specifiche (vedi sezione "Attrezzature")

RISCHI EVIDENZIATI DALL'ANALISI

Descrizione del Pericolo	Probabilità	Magnitudo	Rischio
Lesioni e contusioni	Possibile	Modesta	MEDIO
Investimento (in caso di circolazione di automezzi)	Possibile	Modesta	MEDIO
Punture e lacerazioni alle mani	Possibile	Modesta	MEDIO
Cadute accidentali	Possibile	Modesta	MEDIO
Inalazione di polveri	Possibile	Lieve	BASSO

MISURE DI PREVENZIONE E PROTEZIONE ED ISTRUZIONI PER GLI ADDETTI

Oltre alle misure generali di prevenzione e protezione nei confronti dei singoli Rischi individuati e riportati nella sezione specifica della relazione introduttiva, i lavoratori addetti dovranno attenersi alle seguenti istruzioni ed osservare le sottoriportate misure di prevenzione e protezione:

Istruzioni generali

- Verificare l'efficienza degli utensili utilizzati
- Predisporre piani mobili di lavoro robusti e di idonee dimensioni
- Utilizzare i DPI previsti e verificare il costante utilizzo da parte degli addetti
- Accertarsi che l'area di lavoro e di infissione dei paletti sia sgombra da sottoservizi di qualunque genere
- In presenza di automezzi in circolazione nell'area di cantiere o nelle immediate vicinanze, occorrerà provvedere alla installazione di idonea cartellonistica di sicurezza, indossare indumenti ad alta visibilità e, se del caso, predisporre una persona per la regolazione del traffico e le segnalazioni necessarie

DISPOSITIVI DI PROTEZIONE INDIVIDUALE OBBLIGATORI (D.P.I.)

I lavoratori addetti alla lavorazione dovranno utilizzare i seguenti D.P.I. con marcatura "CE" :

Elmetto	Guanti	Calzature
In polietilene o ABS	Edilizia Antitaglio	Livello di Protezione S3
<i>UNI EN 397</i>	<i>UNI EN 388,420</i>	<i>UNI EN 345,344</i>
		
Antiurto, elettricamente isolato fino a 440 V	Guanti di protezione contro i rischi meccanici	Antiforo, sfilamento rapido e puntale in acciaio

In caso di presenza di traffico o circolazione di automezzi, occorrerà indossare indumenti ad Alta Visibilità.

ATTIVITA' LAVORATIVA



PREDISPOSIZIONE DELLA VIABILITA' INTERNA
ATTIVITA' CONTEMPLATA

I lavori consistono nella realizzazione e sistemazione delle strade interne, di piazzole di sosta, di aree fisse per le lavorazioni e delle aree per i parcheggi. Le piazzole di sosta dei mezzi d'opera non dovranno in alcun caso raggiungere la prossimità del ciglio dello scavo e dovranno essere opportunamente segnalate. In caso di pioggia battente i lavori dovranno essere interrotti.

Fasi previste: L'operatore specializzato della macchina movimento terra provvederà al tracciamento ed alla costipazione delle superfici da destinare a strade, piazzole di lavoro e stoccaggio e di sosta. L'addetto avrà l'assistenza di un suo collega a terra il quale provvederà alla sistemazione delle zolle uscite dalle sagome e a dare le indicazioni per le manovre del mezzo. Il terreno, se asportato, sarà collocato nell'area del cantiere indicata, in modo che lo stesso possa essere poi riutilizzato per le sistemazioni finali, oppure trasportato a rifiuto se ritenuto ingombrante. L'operatore a terra sarà vigile ed attento alle operazioni che saranno eseguite.

ATTREZZATURA UTILIZZATA

Nello svolgimento dell'attività lavorativa vengono utilizzate le seguenti attrezzature:

-  Dumper (se necessario)
-  autocarro (se necessario)
-  utensili manuali di uso comune

Per le attrezzature di lavoro occorrerà attenersi alle istruzioni riportate nei relativi libretti d'uso ed attenersi alle istruzioni riportate nelle allegate schede specifiche (vedi sezione "Attrezzature")

RISCHI EVIDENZIATI DALL'ANALISI

Descrizione del Pericolo	Probabilità	Magnitudo	Rischio
Investimento di persone	Possibile	Grave	ALTO
Schiacciamento degli arti	Possibile	Grave	ALTO
Cadute in piano	Possibile	Modesta	MEDIO
Urti, colpi, impatti, compressioni	Probabile	Lieve	MEDIO
Rumore	Probabile	Lieve	MEDIO
Vibrazioni	Probabile	Lieve	MEDIO
Inalazione di polveri e fibre	Possibile	Lieve	BASSO

MISURE DI PREVENZIONE E PROTEZIONE ED ISTRUZIONI PER GLI ADDETTI





Oltre alle misure generali di prevenzione e protezione nei confronti dei singoli Rischi individuati e riportati nella sezione specifica della relazione introduttiva, i lavoratori addetti dovranno attenersi alle seguenti istruzioni ed osservare le sottoriportate misure di prevenzione e protezione:

Istruzioni generali

- Verifica dei dispositivi di segnalazione in retromarcia del mezzo
- Adottare provvedimenti idonei a diminuire l'intensità di rumori e vibrazioni
- Mantenere sgombri i percorsi da materiali ed attrezzature
- In presenza di automezzi in circolazione nell'area di cantiere o nelle immediate vicinanze, occorrerà provvedere alla installazione di idonea cartellonistica di sicurezza, indossare indumenti ad alta visibilità e, se del caso, predisporre una persona per la regolazione del traffico e le segnalazioni necessarie
- Utilizzare i DPI previsti e verificarne l'uso costante da parte dei lavoratori
- Per i lavori mediante escavatore o altro mezzo, attenersi alle specifiche procedure di sicurezza
- Tutti gli automezzi utilizzati in cantiere vanno ispezionati prima dell'inizio di ogni turno lavorativo, in modo da assicurare condizioni adeguate di sicurezza e scongiurare danni al veicolo con conseguente possibile incidente. Tutti i difetti devono essere eliminati prima della messa in servizio.
- I lavoratori devono essere perfettamente visibili in ogni condizione di illuminamento. Utilizzare indumenti ad alta visibilità

DISPOSITIVI DI PROTEZIONE INDIVIDUALE OBBLIGATORI (D.P.I.)

I lavoratori addetti alla lavorazione dovranno utilizzare i seguenti D.P.I. con marcatura "CE" :

Elmetto	Guanti	Calzature	Inserti auricolari
In polietilene o ABS	Edilizia Antitaglio	Livello di Protezione S3	Modellabili
<i>UNI EN 397</i>	<i>UNI EN 388,420</i>	<i>UNI EN 345,344</i>	Tipo: <i>UNI EN 352-2</i>
			
Antiurto, elettricamente isolato fino a 440 V	Guanti di protezione contro i rischi meccanici	Antiforo, sfilamento rapido e puntale in acciaio	In materiale comprimibile Modellabili, autoespandenti

ATTIVITA' LAVORATIVA

ALLESTIMENTO DI DEPOSITI
ATTIVITA' CONTEMPLATA

Il lavoro consiste nel delimitare le aree per: stoccaggi dei materiali da montare, stoccaggio dei materiali di risulta delle lavorazioni da portare in discarica, eventuali lavorazioni prefabbricate fuori opera.

Fasi previste : Gli operatori provvederanno a pulire dalla vegetazione l'area dello stoccaggio e dello assemblaggio. Le aree saranno segnalate e delimitate opportunamente.

ATTREZZATURA UTILIZZATA

Nello svolgimento dell'attività lavorativa vengono utilizzate le seguenti attrezzature:

☛ utensili manuali di uso comune

Per le attrezzature di lavoro occorrerà attenersi alle istruzioni riportate nei relativi libretti d'uso ed attenersi alle istruzioni riportate nelle allegate schede specifiche (vedi sezione "Attrezzature")

RISCHI EVIDENZIATI DALL'ANALISI

Descrizione del Pericolo	Probabilità	Magnitudo	Rischio
Investimento	Possibile	Grave	MEDIO
Lesioni e contusioni	Possibile	Modesta	MEDIO
Punture e lacerazioni alle mani	Possibile	Modesta	MEDIO
Cadute accidentali	Possibile	Modesta	MEDIO
Inalazione di polveri	Possibile	Lieve	BASSO



MISURE DI PREVENZIONE E PROTEZIONE ED ISTRUZIONI PER GLI ADDETTI

Oltre alle misure generali di prevenzione e protezione nei confronti dei singoli Rischi individuati e riportati nella sezione specifica della relazione introduttiva, i lavoratori addetti dovranno attenersi alle seguenti istruzioni ed osservare le sottoriportate misure di prevenzione e protezione:

- Utilizzare i DPI previsti e verificarne l'uso costante da parte degli addetti
- Ogni volta che si maneggia materiale pesante scabroso in superficie (legname, laterizi, sacchi di cemento, ecc.) e quando si utilizzano attrezzi (martello, cutter, cazzuola, ecc.), dovrà essere evitato il contatto del corpo dell'operatore con gli stessi
- In presenza di automezzi in circolazione nell'area di cantiere o nelle immediate vicinanze, occorrerà provvedere alla installazione di idonea cartellonistica di sicurezza, indossare indumenti ad alta visibilità e, se del caso, predisporre una persona per la regolazione del traffico e le segnalazioni necessarie
- Evitare il deposito di materiali nelle vicinanze dei cigli o in zone a rischio

DISPOSITIVI DI PROTEZIONE INDIVIDUALE OBBLIGATORI (D.P.I.)

I lavoratori addetti alla lavorazione dovranno utilizzare i seguenti D.P.I. con marcatura "CE" :

Elmetto	Guanti	Calzature
In polietilene o ABS	Edilizia Antitaglio	Livello di Protezione S3
<i>UNI EN 397</i>	<i>UNI EN 388,420</i>	<i>UNI EN 345,344</i>
		
Antiurto, elettricamente isolato fino a 440 V	Guanti di protezione contro i rischi meccanici	Antiforo, sfilamento rapido e puntale in acciaio

In presenza di polveri, utilizzare idonea mascherina antipolvere

PREDISPOSIZIONE PIAZZOLE IMPIANTI DI CANTIERE
ATTIVITA' CONTEMPLATA

Il lavoro consiste nel preparare le piazzole per la collocazione della sonda oltre che la sede per il compressore e gruppo elettrogeno, se necessari. L'operatore provvederà a pulire dalla vegetazione le aree. Provvederà alla sistemazione, mediante attrezzi manuali di uso comune, delle tavole di delimitazione dell'area in cui sarà contenuto il compressore ed il gruppo elettrogeno. Le zone saranno segnalate con cartelli indicanti l'obbligo dell'uso dei D.P.I. e messaggi relativi ad altri obblighi.

ATTREZZATURA UTILIZZATA

Nello svolgimento dell'attività lavorativa vengono utilizzate le seguenti attrezzature:

- utensili manuali di uso comune

Per le attrezzature di lavoro occorrerà attenersi alle istruzioni riportate nei relativi libretti d'uso ed attenersi alle istruzioni riportate nelle allegate schede specifiche (vedi sezione "Attrezzature")

RISCHI EVIDENZIATI DALL'ANALISI

Descrizione del Pericolo	Probabilità	Magnitudo	Rischio
Investimento	Possibile	Grave	MEDIO
Lesioni e contusioni	Possibile	Modesta	MEDIO
Punture e lacerazioni alle mani	Possibile	Modesta	MEDIO
Cadute accidentali	Possibile	Modesta	MEDIO
Inalazione di polveri	Possibile	Lieve	BASSO



MISURE DI PREVENZIONE E PROTEZIONE ED ISTRUZIONI PER GLI ADDETTI

Oltre alle misure generali di prevenzione e protezione nei confronti dei singoli Rischi individuati e riportati nella sezione specifica della relazione introduttiva, i lavoratori addetti dovranno attenersi alle seguenti istruzioni ed osservare le sottoriportate misure di prevenzione e protezione:

- Utilizzare i DPI previsti e verificarne l'uso costante da parte degli addetti
- Ogni volta che si maneggia materiale pesante scabroso in superficie (legname, laterizi, ecc.) e quando si utilizzano attrezzi (martello, cutter, pala, ecc.), dovrà essere evitato il contatto del corpo dell'operatore con gli stessi
- In presenza di automezzi in circolazione nell'area di cantiere o nelle immediate vicinanze, occorrerà provvedere alla installazione di idonea cartellonistica di sicurezza, indossare indumenti ad alta visibilità e, se del caso, predisporre una persona per la regolazione del traffico e le segnalazioni necessarie

DISPOSITIVI DI PROTEZIONE INDIVIDUALE OBBLIGATORI (D.P.I.)

I lavoratori addetti alla lavorazione dovranno utilizzare i seguenti D.P.I. con marcatura "CE" :

Elmetto	Guanti	Calzature
In polietilene o ABS	Edilizia Antitaglio	Livello di Protezione S3
UNI EN 397	UNI EN 388,420	UNI EN 345,344
		
Antiurto, elettricamente isolato fino a 440 V	Guanti di protezione contro i rischi meccanici	Antiforo, sfilamento rapido e puntale in acciaio

In presenza di polveri, utilizzare idonea mascherina antipolvere

REALIZZAZIONE IMPIANTO ELETTRICO E DI TERRA DEL CANTIERE
ATTIVITA' CONTEMPLATA

Il lavoro consiste nella realizzazione dell'impianto elettrico di cantiere e dell'impianto di terra (quest'ultimo qualora necessario). L'impianto sarà funzionante con l'eventuale ausilio di idoneo gruppo elettrogeno.

Fasi previste: L'esecuzione dell'impianto elettrico e di terra (quest'ultimo qualora necessario) dovrà essere affidata a personale qualificato che seguirà il progetto firmato da tecnico iscritto all'albo professionale. L'installatore dovrà rilasciare dichiarazioni scritte che l'impianto elettrico e di terra sono stati realizzati conformemente alle norme UNI, alle norme CEI 186/68 e nel rispetto della legislazione tecnica vigente in materia. Prima della messa in esercizio dell'impianto accertarsi dell'osservanza di tutte le prescrizioni e del grado d'isolamento. Dopo la messa in esercizio controllare le correnti assorbite, le cadute di tensione e la taratura dei dispositivi di protezione. Predisporre periodicamente controlli sul buon funzionamento dell'impianto.

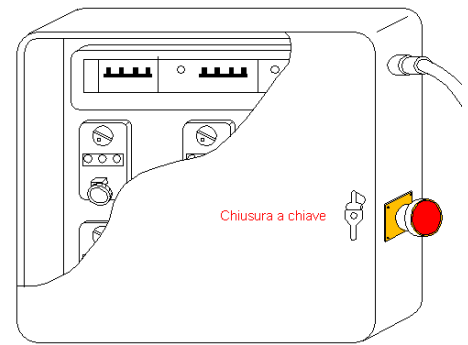
ATTREZZATURA UTILIZZATA

Nello svolgimento dell'attività lavorativa vengono utilizzate le seguenti attrezzature:

Utensili elettrici portatili

- utensili manuali di uso comune

Per le attrezzature di lavoro occorrerà attenersi alle istruzioni riportate nei relativi libretti d'uso ed attenersi alle istruzioni riportate nelle allegare schede specifiche (vedi sezione "Attrezzature")

RISCHI EVIDENZIATI DALL'ANALISI

Descrizione del Pericolo	Probabilità	Magnitudo	Rischio
Elettrocuzione	Possibile	Grave	ALTO
Lesioni e contusioni	Possibile	Modesta	MEDIO
Caduta accidentale	Possibile	Modesta	MEDIO
Rumore (gruppo elettrogeno)	Possibile	Modesta	MEDIO
Punture e lacerazioni alle mani	Possibile	Lieve	BASSO

MISURE DI PREVENZIONE E PROTEZIONE ED ISTRUZIONI PER GLI ADDETTI

Oltre alle misure generali di prevenzione e protezione nei confronti dei singoli Rischi individuati e riportati nella sezione specifica della relazione introduttiva, i lavoratori addetti dovranno attenersi alle seguenti istruzioni ed osservare le sottoriportate misure di prevenzione e protezione:

Istruzioni generali

- Vietare l'avvicinamento, la sosta ed il transito delle persone mediante avvisi e sbarramenti o transenne
- Installare l'interruttore generale e le necessarie protezioni (interruttori valvolati, magnetotermici, differenziali ad alta sensibilità)
- Identificare i circuiti protetti dai singoli interruttori mediante cartellini
- Utilizzare trasformatori di sicurezza a doppio isolamento
- Schermare le parti in tensione con interruttori onnipolari di sicurezza

- Lavorare sempre su elementi non in tensione e fare comunque uso di mezzi personali di protezione isolanti
- Sorreggere i dispersori con pinza a manico lungo
- Verificare il livello di rumore del gruppo elettrogeno, la sua collocazione e la sua stabilità
- Usare i DPI previsti, verificarne l'efficienza e l'efficacia e verificarne il costante utilizzo da parte dei lavoratori addetti

Quadri elettrici

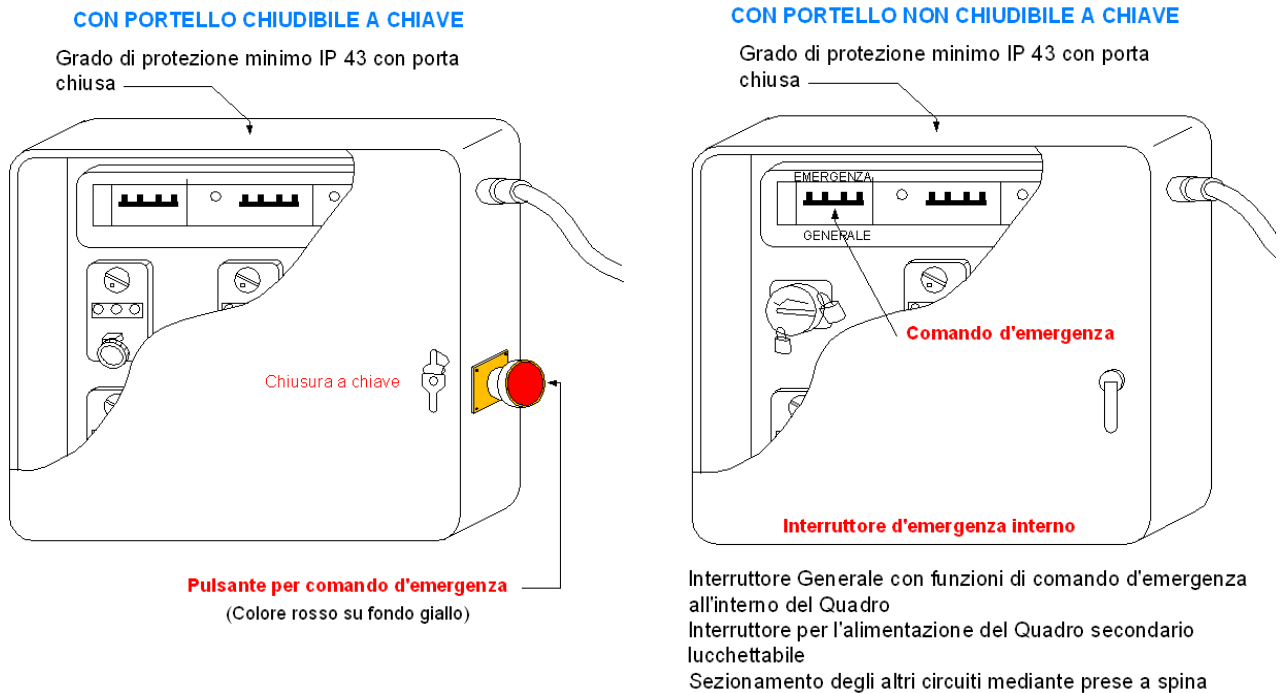

- Il quadro elettrico generale potrà essere scelto tra i due tipi indicati nella figura, con portello chiudibile o non chiudibile a chiave

DISPOSITIVI DI PROTEZIONE INDIVIDUALE OBBLIGATORI (D.P.I.)

I lavoratori addetti alla lavorazione dovranno utilizzare i seguenti D.P.I. con marcatura "CE" :

Elmetto	Guanti	Calzature
In polietilene o ABS	Edilizia Antitaglio	Livello di Protezione S3
<i>UNI EN 397</i>	<i>UNI EN 388,420</i>	<i>UNI EN 345,344</i>
		
Antiurto, elettricamente isolato fino a 440 V	Guanti di protezione contro i rischi meccanici	Antiforo, sfilamento rapido e puntale in acciaio

INSTALLAZIONE BOX PREFABBRICATI
ATTIVITA' CONTEMPLATA

Il lavoro consiste nella collocazione dei prefabbricati per la sistemazione dei servizi di cantiere.

Fasi previste: Gli operatori provvederanno a pulire le zone dove andranno sistemate le costruzioni. Provvederanno alla sistemazione dei piani di appoggio delle strutture prefabbricate e costruiranno le pedane di legno da porre davanti alle porte d'ingresso. L'operatore autista, che trasporterà i prefabbricati, si avvicinerà alla zona in base alle indicazioni che verranno date da uno dei due operatori, all'uopo istruito. L'automezzo, dotato di gru a bordo, prima di scaricare i prefabbricati, verrà bloccato e sistemato in modo da non creare rischi riguardo al ribaltamento. Il carico in discesa sarà guidato dai due operatori per mezzo di cime e attraverso comandi verbali. Solo quando i prefabbricati saranno definitivamente sganciati dall'organo di sollevamento, l'operatore a terra darà il via libera al guidatore il quale sarà autorizzato a rimuovere i mezzi di stabilizzazione del camion e quindi muoversi. Gli operatori provvederanno, infine, ad eseguire gli ancoraggi del prefabbricato al suolo, se previsto dai grafici e dalle istruzioni per il montaggio.

Come indicato al punto 6.1. dell'Allegato XIII del D.Lgs. 81/08, l'uso di caravan o roulotte quali servizi igienico-assistenziali, è consentito esclusivamente ad inizio cantiere per un periodo massimo di 5 giorni, prima dell'installazione dei servizi di cantiere veri e propri.

ATTREZZATURA UTILIZZATA

Nello svolgimento dell'attività lavorativa vengono utilizzate le seguenti attrezzature:

- Autocarro con gru
- Utensili manuali di uso comune
- Utensili elettrici portatili

Per le attrezzature di lavoro occorrerà attenersi alle istruzioni riportate nei relativi libretti d'uso ed attenersi alle istruzioni riportate nelle allegate schede specifiche (vedi sezione "Attrezzature")

RISCHI EVIDENZIATI DALL'ANALISI

Descrizione del Pericolo	Probabilità	Magnitudo	Rischio
Schiacciamento di piedi e mani per caduta componenti	Probabile	Grave	ALTO
Elettrocuzione	Possibile	Grave	MEDIO
Investimento	Possibile	Grave	MEDIO
Lesioni e contusioni	Possibile	Modesta	MEDIO
Caduta accidentale dell'operatore dal piano di lavoro	Possibile	Modesta	MEDIO
Strappi muscolari	Possibile	Modesta	MEDIO
Punture e lacerazioni alle mani	Possibile	Lieve	BASSO

MISURE DI PREVENZIONE E PROTEZIONE ED ISTRUZIONI PER GLI ADDETTI

Oltre alle misure generali di prevenzione e protezione nei confronti dei singoli Rischi individuati e riportati nella sezione specifica della relazione introduttiva, i lavoratori addetti dovranno attenersi alle seguenti istruzioni ed osservare le sottoriportate misure di prevenzione e protezione:

Istruzioni generali

- Installare le baracche di cantiere su terreno pianeggiante e stabile, lontano da avallamenti
- Le baracche di cantiere devono presentare una struttura ed una stabilità adeguate al tipo di impiego (dir. 92/57 cee, all. Iv)
- In caso di installazione delle baracche su terreno in pendio occorrerà avvalersi della sorveglianza di un tecnico competente

- Nel montaggio delle baracche di cantiere attenersi scrupolosamente alle schede tecniche fornite dal costruttore del prefabbricato
- Utilizzare sempre i dispositivi di protezione individuali previsti e verificarne l'uso costante da parte di tutti i lavoratori addetti
- Attenersi alle misure generali di prevenzione nei confronti dei singoli rischi sopra individuati
- Attenersi scrupolosamente alle istruzioni relative all'utilizzo dell'autogrù o dell'autocarro con gru durante la movimentazione e la posa delle baracche.

Elettrocuzione

- In caso di presenza di linee elettriche aeree, occorrerà osservare la specifica procedura "Lavori in presenza di linee elettriche aeree"
- Eventuali allacciamenti alla rete elettrica dovranno essere effettuati da personale competente ed abilitato a ciò. Dovrà, altresì, essere verificato l'isolamento dei box prefabbricati e l'eventuale collegamento equipotenziale (vedi scheda "Allacciamento alle reti principali")

Scivolamenti, cadute a livello

- In caso di realizzazione di gradini di accesso alle baracche di cantiere, è necessario realizzare un parapetto di idonea resistenza, h= 1.00 m, corrente intermedio e tavola fermapièda da 20 cm

DISPOSITIVI DI PROTEZIONE INDIVIDUALE OBBLIGATORI (D.P.I.)

I lavoratori addetti alla lavorazione dovranno utilizzare i seguenti D.P.I. con marcatura "CE" :

Elmetto	Guanti	Calzature
In polietilene o ABS	Edilizia Antitaglio	Livello di Protezione S3
<i>UNI EN 397</i>	<i>UNI EN 388,420</i>	<i>UNI EN 345,344</i>
		
Antiurto, elettricamente isolato fino a 440 V	Guanti di protezione contro i rischi meccanici	Antiforo, sfilamento rapido e puntale in acciaio

ALLACCIAMENTO PREFABBRICATI ALLE RETI PRINCIPALI
ATTIVITA' CONTEMPLATA

Il lavoro consiste nell'allacciamento dei prefabbricati alle reti infrastrutturali essenziali.

Fasi previste: L'esecuzione degli impianti dovrà essere affidata a personale qualificato. Gli installatori dovranno rilasciare dichiarazioni scritte che gli impianti sono stati realizzati nel rispetto della legislazione tecnica vigente in materia

ATTREZZATURA UTILIZZATA

Nello svolgimento dell'attività lavorativa vengono utilizzate le seguenti attrezzature:

- Utensili manuali di uso comune
- Utensili elettrici portatili

Per le attrezzature di lavoro occorrerà attenersi alle istruzioni riportate nei relativi libretti d'uso ed attenersi alle istruzioni riportate nelle allegate schede specifiche (vedi sezione "Attrezzature")

RISCHI EVIDENZIATI DALL'ANALISI

Descrizione del Pericolo	Probabilità	Magnitudo	Rischio
Elettrocuzione	Possibile	Grave	MEDIO
Punture, tagli ed abrasioni	Possibile	Lieve	BASSO

MISURE DI PREVENZIONE E PROTEZIONE ED ISTRUZIONI PER GLI ADDETTI

Oltre alle misure generali di prevenzione e protezione nei confronti dei singoli Rischi individuati e riportati nella sezione specifica della relazione introduttiva, i lavoratori addetti dovranno attenersi alle seguenti istruzioni ed osservare le sottoriportate misure di prevenzione e protezione:

Istruzioni generali

- Accertarsi che il personale addetto agli allacciamenti sia qualificato ed autorizzato alle operazioni da eseguire
- Per gli allacciamenti elettrici, deve essere vietato lavorare su elementi in tensione ed occorrerà fare comunque uso di mezzi personali di protezione isolanti
- Usare i DPI previsti e verificarne l'uso costante
- Verificare l'isolamento elettrico dei prefabbricati mediante misura della resistenza verso terra e predisporre l'eventuale collegamento equipotenziale (vedi Figure 1 e 2)

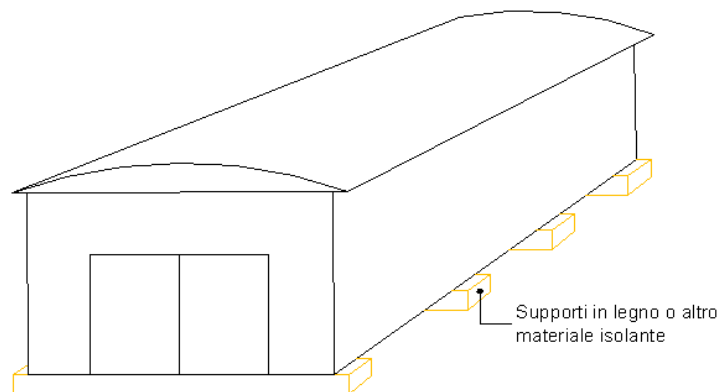

Non si prevede collegamento equipotenziale (Resistenza verso terra $\geq 200 \Omega$)

Figura 1 – Baracca metallica isolata

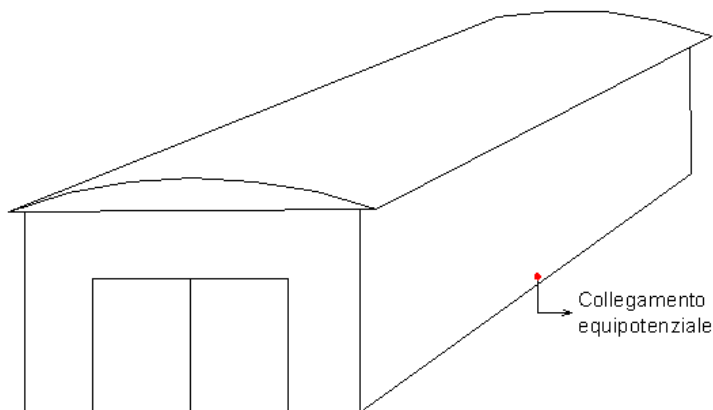

Si prevede collegamento equipotenziale (Resistenza verso terra $< 200 \Omega$)

Figura 2 – Baracca metallica non isolata – prevedere il collegamento equipotenziale

DISPOSITIVI DI PROTEZIONE INDIVIDUALE OBBLIGATORI (D.P.I.)

I lavoratori addetti alla lavorazione dovranno utilizzare i seguenti D.P.I. con marcatura "CE":

Elmetto	Guanti	Calzature
In polietilene o ABS	Edilizia Antitaglio	Livello di Protezione S3
UNI EN 397	UNI EN 388,420	UNI EN 345,344
		
Antiurto, elettricamente isolato fino a 440 V	Guanti di protezione contro i rischi meccanici	Antiforo, sfilamento rapido e puntale in acciaio

2 – INSTALLAZIONE STRUMENTI A TERRA

ATTIVITA' CONTEMPLATA

L'attività consiste nell'effettuazione di fori per l'installazione delle strumentazioni di rilevamento. Le attrezzature utilizzate devono permettere di realizzare il foro, fino alle profondità desiderate, esercitando il minor disturbo possibile al terreno limitrofo. Le attrezzature di scavo sono differenti tra le due fasi, infatti la seconda, più delicata dal punto di vista delle operazioni, richiede delle attrezzature particolari per limitare le alterazioni della macrostruttura del terreno.

ATTREZZATURE

TRIVELLA ELETTRICA O MOTOTRIVELLA

DESCRIZIONE

Trivella elettrica o mototrivella, utilizzata per la perforazione di terreni di diversa natura e consistenza.

RISCHI EVIDENZIATI DALL'ANALISI

Descrizione del Pericolo	Probabilità	Magnitudo	Rischio
Inalazione di polveri e fibre	Probabile	Modesta	MEDIO
Elettrocuzione	Possibile	Grave	MEDIO
Rumore	<i>Come da valutazione specifica</i>		
Punture, tagli e abrasioni	Possibile	Modesta	BASSO
Urti, colpi, impatti e compressioni	Possibile	Modesta	BASSO

MISURE DI PREVENZIONE E PROTEZIONE ED ISTRUZIONI PER GLI ADDETTI

Oltre alle misure generali di prevenzione e protezione nei confronti dei singoli Rischi individuati e riportati nella sezione specifica della relazione introduttiva, i lavoratori che utilizzeranno la presente attrezzatura dovranno attenersi alle seguenti istruzioni ed osservare le sottoriportate misure di prevenzione e protezione:

Generale

- L'attrezzatura dovrà essere corredata da un libretto d'uso e manutenzione (art. 71, comma 4, D.Lgs. 81/08)
- Utilizzare sempre i dispositivi di protezione individuali previsti
- Accertarsi che l'attrezzatura sia marcata "CE"
- L'attrezzatura deve possedere, in relazione alle necessità della sicurezza del lavoro, i necessari requisiti di resistenza e di idoneità ed essere mantenuta in buono stato di conservazione e di efficienza
- L'attrezzatura di lavoro deve essere installata, disposta ed usata in maniera tale da ridurre i rischi per i loro utilizzatori e per le altre persone (punto 1.1 Allegato V D.Lgs. 81/08)
- Presso la macchina, poiché vengono effettuate operazioni che presentano particolari pericoli, per prodotti o materie (infiammabili, esplosivi, corrosivi, a temperature dannose, asfissianti, irritanti, tossici o infettanti, taglienti o pungenti) dovranno essere esposte le disposizioni e le istruzioni concernenti la sicurezza delle specifiche lavorazioni (punto 1.8.1, Allegato VI D.Lgs. 81/08)
- Se l'attrezzatura di lavoro manovra in una zona con presenza di lavoratori, devono essere stabilite e rispettate apposite regole di circolazione. In particolare si devono prendere misure organizzative atte a evitare che lavoratori a piedi si trovino nella zona di attività di attrezzature di lavoro semoventi. Qualora la presenza di lavoratori a piedi sia necessaria per la buona esecuzione dei lavori, si devono prendere misure appropriate per evitare che essi siano feriti dall'attrezzatura (punti 2.2 e 2.3, Allegato VI D.Lgs. 81/08)

- È vietato compiere sugli organi in moto dell'attrezzatura qualsiasi operazione di riparazione o registrazione. Qualora sia necessario eseguire tali operazioni durante il moto, si devono adottare adeguate cautele a difesa dell'incolumità del lavoratore. Del divieto indicato devono essere resi edotti i lavoratori mediante avvisi chiaramente visibili (punto 1.6.2, Allegato VI D.Lgs. 81/08)

Urti, colpi, impatti e compressioni

- Durante l'uso dell'attrezzatura dovrà essere vietata la sosta e il passaggio dei non addetti ai lavori

Punture, tagli ed abrasioni

- Durante l'uso dell'attrezzatura dovranno essere vietati indumenti che possono impigliarsi, bracciali od altro.
- La trivella elettrica prevedrà un dispositivo in grado di impedire il riavviamento spontaneo dopo un'interruzione dell'alimentazione elettrica.
- Ai lavoratori deve essere vietato effettuare operazioni di manutenzione o pulizia con la trivella elettrica in moto

Elettrocuzione



- L'attrezzatura di lavoro verrà installata in modo da proteggere i lavoratori esposti contro i rischi di un contatto diretto o indiretto con la corrente elettrica (punto 6.1, Allegato VI D.Lgs. 81/08)
- La macchina dovrà essere collegata all'impianto di terra.
- Prima di ogni operazione accertarsi dell'assenza di linee elettriche o impianti in tensione nell'area di intervento.



Rumore

- Per l'uso della trivella elettrica dovranno essere osservate le ore di silenzio imposte dai regolamenti locali
- Effettuare la valutazione specifica del livello di esposizione al rumore ed adottare le conseguenti misure di prevenzione obbligatorie.

DISPOSITIVI DI PROTEZIONE INDIVIDUALE OBBLIGATORI (D.P.I.)

I lavoratori addetti all' utilizzo dovranno impiegare i seguenti D.P.I. con marcatura "CE":

Elmetto	Guanti	Calzature	Occhiali
In polietilene o ABS	Edilizia Antitaglio	Livello di Protezione S3	Di protezione
<i>UNI EN 397</i>	<i>UNI EN 388,420</i>	<i>UNI EN 345,344</i>	<i>UNI EN 166</i>
			
Antiurto, elettricamente isolato fino a 440 V	Guanti di protezione contro i rischi meccanici	Antiforo, sfilamento rapido e puntale in acciaio	In policarbonato antigraffio

Mascherina	Inserti auricolari
Antipolvere	Modellabili
<i>UNI EN 1497</i>	Tipo: <i>UNI EN 352-2</i>
	
Facciale filtrante FFP1 a doppia protezione	Se necessari da valutazione

3 - RIMOZIONE CANTIERE

ATTIVITA' CONTEMPLATA

Smontaggio recinzione, attrezzature diverse, ecc.

Si prevede lo smontaggio della recinzione di cantiere con recupero dei paletti di ferro o di legno e della rete. I paletti saranno rimossi manualmente con l'ausilio di attrezzature di uso comune. Si prevede, inoltre, la rimozione dei cartelli di segnalazione, avvertimento, ecc.

ATTREZZATURE UTILIZZATE

Nello svolgimento dell'attività lavorativa vengono utilizzate le seguenti ATTREZZATURE:

- ATTREZZI MANUALI DI USO COMUNE

Nota: Per le attrezzature di lavoro sopra indicate, si farà riferimento alle schede specifiche, riportanti i relativi rischi, misure di prevenzione e dispositivi di protezione da indossare.

RISCHI EVIDENZIATI DALL'ANALISI

La seguente tabella riporta l'elenco dei pericoli individuati nella fase di lavoro, per ognuno dei quali è stato valutato il relativo rischio in funzione della probabilità e della magnitudo del danno.

Descrizione del Pericolo	Probabilità	Magnitudo	Rischio
Scivolamenti, cadute a livello	Possibile	Modesta	BASSO
Punture, tagli e abrasioni	Possibile	Modesta	BASSO
Urti, colpi, impatti e compressioni	Possibile	Modesta	BASSO

MISURE DI PREVENZIONE E PROTEZIONE ED ISTRUZIONI PER GLI ADDETTI

Oltre alle misure di prevenzione di ordine generale nei confronti dei rischi sopra individuati (riportate nella relazione introduttiva), vengono applicate le seguenti misure preventive:

GENERALE

- Utilizzare sempre i dispositivi di protezione individuali previsti
- Attenersi alle misure generali di prevenzione nei confronti dei singoli rischi sopra individuati
- Verificare l'uso costante dei DPI da parte di tutto il personale operante
- Se necessario, predisporre piano mobile di lavoro robusto e di idonee dimensioni

PUNTURE, TAGLI ED ABRASIONI

- Verificare l'efficienza degli utensili utilizzati
- Non lasciare chiodi nell'area, ma provvedere a racchiuderli mano a mano in un apposito contenitore

SCIVOLAMENTI, CADUTE A LIVELLO

- Accatastare i materiali smontati in modo ordinato e facilmente visibile

DISPOSITIVI DI PROTEZIONE INDIVIDUALE OBBLIGATORI (D.P.I.)

I lavoratori addetti alla lavorazione devono utilizzare i seguenti D.P.I. con marcatura "CE":

- Scarpe di sicurezza con suola imperforabile (Conformi UNI EN 345-344)
- Elmetto (Conforme UNI EN 397)
- Guanti rischi meccanici (Conformi UNI EN 388-420)

Conclusioni

Individuati tutti i singoli FATTORI DI RISCHIO presenti nella FASE DI LAVORO analizzata e le POSSIBILI CONSEGUENZE per la salute e la sicurezza dei lavoratori, si può presumibilmente ritenere che la stessa presenti nel suo complesso un RISCHIO BASSO. Ciò nonostante, pur essendo attualmente il rischio accettabile, al fine del miglioramento nel tempo dei livelli di sicurezza possibili, dovranno essere comunque seguite le Misure di Prevenzione indicate ed utilizzati i D.P.I. indicati.

FASE LAVORATIVA

SMONTAGGIO IMPIANTO ELETTRICO DI CANTIERE

Trattasi dello smontaggio completo dell'impianto elettrico di cantiere, compreso l'accatastamento del materiale riutilizzabile e di quello da portare a discarica.

Nello svolgimento dell'attività lavorativa vengono utilizzate le seguenti ATTREZZATURE:

- ATTREZZI MANUALI DI USO COMUNE

Nota: Per le attrezzature di lavoro sopra indicate, si farà riferimento alle schede specifiche, riportanti i relativi rischi, misure di prevenzione e dispositivi di protezione da indossare.

RISCHI EVIDENZIATI DALL'ANALISI

La seguente tabella riporta l'elenco dei pericoli individuati nella fase di lavoro, per ognuno dei quali è stato valutato il relativo rischio in funzione della probabilità e della magnitudo del danno.

Descrizione del Pericolo	Probabilità	Magnitudo	Rischio
Elettrocuzione	Possibile	Grave	MEDIO
Movimentazione manuale dei carichi (Per movimentazione non sporadica effettuare valutazione specifica)	Probabile	Lieve	BASSO
Punture, tagli e abrasioni	Possibile	Modesta	BASSO

MISURE DI PREVENZIONE E PROTEZIONE ED ISTRUZIONI PER GLI ADDETTI

Oltre alle misure di prevenzione di ordine generale nei confronti dei rischi sopra individuati (riportate nella relazione introduttiva), vengono applicate le seguenti misure preventive:

GENERALE

- Utilizzare sempre i dispositivi di protezione individuali previsti
- Attenersi alle misure generali di prevenzione nei confronti dei singoli rischi sopra individuati
- Verificare l'uso costante dei DPI da parte di tutto il personale operante

DISPOSITIVI DI PROTEZIONE INDIVIDUALE OBBLIGATORI (D.P.I.)

I lavoratori addetti alla lavorazione devono utilizzare i seguenti D.P.I. con marcatura "CE":

- Scarpe di sicurezza con suola imperforabile (Conformi UNI EN 345-344)
- Elmetto (Conforme UNI EN 397)
- Guanti rischi meccanici (Conformi UNI EN 388-420)

Conclusioni

Individuati tutti i singoli FATTORI DI RISCHIO presenti nella FASE DI LAVORO analizzata e le POSSIBILI CONSEGUENZE per la salute e la sicurezza dei lavoratori, si può presumibilmente ritenere che la stessa presenti nel suo complesso un RISCHIO MEDIO. Dovranno, pertanto, essere obbligatoriamente seguite tutte le Misure di Prevenzione indicate ed utilizzati i D.P.I. indicati, al fine di conseguire un livello di RISCHIO accettabile.

INDIVIDUAZIONE DELLE FASI INTERFERENTI

Nella tabella sottostante vengono evidenziate le fasce orarie ove risultano presenti dipendenti nell'area industriale di Masua oggetto dell'appalto ed i dipendenti dell'Impresa appaltatrice. La presenza di personale IGEA negli stessi orari non sta a significare che gli stessi operino nell'area di interessate all'affidamento ma che possono comunque essere presenti in caso di necessità. In tal caso si deve coordinare la presenza di tutti i lavoratori sospendendo, se necessario le attività della ditta appaltatrice.

Sovrapposizioni temporali
Area Mineraria

presenti	ORARI DI LAVORO											
	7,00/8,00	8,00/9,00	9,00/10,00	10,00/11,00	11,00/12,00	12,00/13,00	13,00/14,00	14,00/15,00	15,00/16,00	16,00/17,00	17,00/18,00	18,00 - 7,00
committente												
Appaltatore												
interferenze												

 Orari committente dal lunedì al venerdì (7,00 - 16,00)

 Orari appaltatore da lunedì a venerdì (08.00 - 10.00)

 Interferenze da lunedì a venerdì (08.00 - 16.00)

Le variazioni di orari dell'Appaltatore saranno da concordare, e comunque non dovranno interferire con le attività dell'Igea

È facoltà dell'IGEA variare l'orario del servizio dei singoli siti, dandone comunicazione scritta alla ditta aggiudicataria che dovrà accettare senza presentare eccezioni o richieste di ulteriori corrispettivi

Le variazioni di orari dell'Appaltatore non dovranno interferire con le attività dell'Igea o, in caso contrario sarà compito del direttore dei lavori coordinare i servizi per ridurre le interferenze.

VALIDITA' E REVISIONI

Il presente DUVRI costituisce parte integrante del contratto di appalto ed ha validità immediata a partire dalla data di sottoscrizione del contratto stesso.

In caso di modifica significativa delle condizioni dell'appalto il DUVRI dovrà essere soggetto a revisione ed aggiornamento in corso d'opera.

Le misure indicate per la gestione dei rischi interferenziali, potranno essere integrate e/o aggiornate immediatamente prima dell'esecuzione dei lavori oggetto del Contratto d'Appalto, o durante il corso delle opere a seguito di eventuali mutamenti delle condizioni generali e particolari delle attività oggetto dell'Appalto.

DICHIARAZIONI

L'Azienda Appaltatrice dichiara completa ed esauriente l'informativa ricevuta, sui rischi specifici e sulle misure di prevenzione e di emergenza agli stessi inerenti, e di aver assunto, con piena cognizione delle conseguenti responsabilità, tutti gli impegni contenuti nel presente documento unico di valutazione dei rischi da interferenze (DUVRI), di cui conferma espressamente, con la sottoscrizione, la completa osservanza.

COSTI DELLA SICUREZZA RELATIVI AI RISCHI DA INTERFERENZE

In fase di valutazione preventiva dei rischi relativi all'appalto oggetto del presente DUVRI, sono stati individuati gli oneri per la sicurezza e per apprestamenti di sicurezza relativi alla gestione dei rischi da interferenze, come riportato nella seguente tabella riepilogativa.

Il costo della sicurezza così individuati, sono compresi nell'importo totale dei lavori, ed individuano la parte del costo dell'opera da non assoggettare a ribasso nelle offerte delle Imprese esecutrici.

Codice	Elemento di costo	UM	Q.tà	Prezzo Unit.(€)	Importo (€)
A	APPRESTAMENTI				
SAR18_PF.0014.0004.0002	Trasporto in cantiere, posizionamento e rimozione di monoblocco prefabbricato con pannelli di tamponatura strutturali, compreso allacciamenti alle reti di servizi	N	1	315,05	315,05
SAR18_PF.0014.0004.0004	Monoblocco prefabbricato per bagni, costituito da struttura in acciaio zincato a caldo e pannelli di tamponatura. Pareti in pannelli sandwich da 50 mm, con due lamiere d'acciaio zincate e preverniciate da 5/10 con poliuretano espanso autoestinguente, pavimenti in lastre di legno truciolare idrofugo con piano di calpestio in piastrelle di ceramica, serramenti in alluminio anodizzato con barre di protezione esterne, impianto elettrico canalizzato rispondente alla L 46/90, interruttore generale magnetotermico differenziale, tubazioni e scatole in materiale termoplastico autoestinguente; costo di utilizzo della soluzione per un mese: b) soluzione composta da due vasi completi di cassetta di scarico (in cabine separate con finestrino a vasistas), due piatti doccia (in cabine separate con finestrino a vasistas), un lavabo con rubinetterie e uno scaldabagno da 80 l per produzione di acqua calda, due finestre a vasistas e un portoncino di ingresso semivetrato, dimensioni 3600x2400 mm	N	1	168,36	168,36
	Fornitura in cantiere di box prefabbricato di dimensioni cm 240x450x240, adibito a spogliatoio, avente struttura portante in profilati metallici, tamponamento e copertura in pannelli sandwich autoportanti in lamiera zincata con interposto isolante, pavimentazione in PVC su supporto in legno idrofugo, infissi in alluminio anodizzato, impianto elettrico, impianto termico, impianto idrico (acqua calda e fredda) e fognario. Sono esclusi gli allacciamenti e la realizzazione del basamento; per ogni mese o parte di mese successivo. *1	N.	1	166,71	166,71
2	Delimitazione di zone di lavoro (percorsi, aree interessate da vincoli di accesso) realizzata con la stesura di un doppio ordine di nastro in polietilene stampato bicolore (bianco e rosso), sostenuto da appositi paletti di sostegno in ferro, altezza 1,2 m, fissati nel terreno a distanza di m. 2, compresa fornitura del materiale, da considerarsi valutata per tutta la durata dei lavori, montaggio e smontaggio della struttura	m	100	0,96	96,00
B	MISURE PREVENTIVE E PROTETTIVE E DPI EVENTUALMENTE PREVISTI PER LAVORAZIONI INTERFERENTI				
3	Presenza di un preposto individuato dall'impresa con compiti di supervisione durante l'esecuzione di operazioni interferenti	h	2	21,56	43,12



C	IMPIANTO DI MESSA A TERRA, DI PROTEZIONE CONTRO LE SCARICHE ATMOSFERICHE E ANTINCENDIO				
D	MEZZI E SERVIZI DI PROTEZIONE COLLETTIVA				
4	Fornitura di estintore portatile a polvere per fuochi di tipo A,B,C del peso di 6 Kg, comprese le verifiche periodiche semestrali	cad	1	50,35	50,35
E	PROCEDURE PREVISTE PER SPECIFICI MOTIVI DI SICUREZZA				
5	Presenza di un addetto per far manovrare i mezzi in retromarcia e in condizioni di scarsa visibilità	h	2	21,56	43,12
6	Controllo periodico delle attrezzature di lavoro con cadenza sufficiente a garantire la sicurezza degli utilizzatori	h	2	21,56	43,12
G	MISURE PER L'USO COMUNE DEGLI APPRESTAMENTI, ATTREZZATURE, INFRASTRUTTURE, MEZZI E SERVIZI DI PROTEZIONE COLLETTIVE				
7	Partecipazione responsabile Impresa a riunioni di coordinamento, specifiche procedure, gestione interferenze, etc.	h	2	21,56	43,12
				TOTALE €	968,95



CONCLUSIONI

Il presente Documento Unico di Valutazione dei Rischi da Interferenza (D.U.V.R.I.):

- È stato redatto ai sensi dell'art. 26 del D.Lgs. **81/08**;
- È soggetto ad aggiornamento periodico ove si verificano significativi mutamenti che potrebbero averlo reso superato.

La valutazione dei rischi di cui al presente documento è stata effettuata dal Datore di Lavoro committente, come previsto dall'art. 26, comma 3, del D.Lgs. **81/08**.

AZIENDA APPALTANTE (Committente)

Figure	Nominativo	Firme
Direzione Tecnica	Dott.ssa Ilaria Desantis	
Responsabile Area Tecnica Operativa	Dott.ssa Elena Zillo	
Direttore di Concessione Mineraria	Dott. Gabriele Secchi	
Responsabile Servizio Prevenzione e Protezione	Ing. Davide Fois	

L'Amministratore Unico
Dott. Michele Raimondo Salvatore Caria

Iglesias, 24 Luglio 2020

AZIENDE APPALTATRICI

Con l'apposizione della firma nello spazio di pagina sottostante ciascuna azienda appaltatrice dichiara di essere a conoscenza del contenuto del presente D.U.V.R.I. e di accettarlo integralmente, divenendone responsabile per l'attuazione della parte di competenza.

Azienda	Datore di lavoro	Firma

La società IGEA, nello spirito di tutelare la salute di tutti i lavoratori, intende informare circa l'adozione di un piano di azione per la prevenzione e il contenimento del contagio da COVID-19, il cui protocollo di regolamentazione adottato costituisce allegato del presente documento. Pertanto l'azienda appaltatrice è chiamata al rigoroso rispetto di tutte le disposizioni, presenti e future, comunicate dalle autorità competenti e dalla Società stessa.

SOMMARIO DEGLI ARGOMENTI DEL DUVRI –DSS COORDINATO

ANAGRAFICA AZIENDA COMMITENTE.....	2
DATI GENERALI DELL'AZIENDA.....	2
PREMESSA.....	3
AZIENDE APPALTATRICI ED OGGETTO DELL'APPALTO.....	4
OGGETTO DELL'APPALTO.....	4
<i>DESCRIZIONE DELLE ATTIVITA' OGGETTO DELL'APPALTO</i>	<i>4</i>
<i>INTERVENTI PREVISTI</i>	<i>6</i>
<i>LUOGHI OGGETTO DELLE ATTIVITA'</i>	<i>6</i>
<i>VERIFICA DELL'IDONEITA' DELL'AZIENDA APPALTATRICE</i>	<i>8</i>
<i>VERBALE DI SOPRALLUOGO PRELIMINARE CONGIUNTO</i>	<i>8</i>
VALUTAZIONE DEI RISCHI.....	9
<i>CONSIDERAZIONI GENERALI</i>	<i>9</i>
<i>METODOLOGIA E CRITERI ADOTTATI</i>	<i>10</i>
<i>AZIONI DA INTRAPRENDERE IN FUNZIONE DEL RISCHIO</i>	<i>11</i>
ATTIVITA' LAVORATIVE E FASI DI LAVORO.....	13
1 - ALLESTIMENTO CANTIERE.....	13
ATTIVITA' CONTEMPLATA.....	13
MISURE GENERALI DI PREVENZIONE E DI IGIENE.....	13
<i>MONTAGGIO RECINZIONE, ACCESSI E CARTELLONISTICA</i>	<i>17</i>
ATTIVITA' CONTEMPLATA.....	17
ATTREZZATURA UTILIZZATA.....	17
RISCHI EVIDENZIATI DALL'ANALISI.....	17
MISURE DI PREVENZIONE E PROTEZIONE ED ISTRUZIONI PER GLI ADDETTI.....	17
DISPOSITIVI DI PROTEZIONE INDIVIDUALE OBBLIGATORI (D.P.I.).....	18
<i>PREDISPOSIZIONE DELLA VIABILITA' INTERNA.....</i>	<i>18</i>
ATTIVITA' CONTEMPLATA.....	18
ATTREZZATURA UTILIZZATA.....	18
RISCHI EVIDENZIATI DALL'ANALISI.....	18
MISURE DI PREVENZIONE E PROTEZIONE ED ISTRUZIONI PER GLI ADDETTI.....	19
DISPOSITIVI DI PROTEZIONE INDIVIDUALE OBBLIGATORI (D.P.I.).....	19
<i>ALLESTIMENTO DI DEPOSITI</i>	<i>19</i>
ATTIVITA' CONTEMPLATA.....	19
ATTREZZATURA UTILIZZATA.....	19
RISCHI EVIDENZIATI DALL'ANALISI.....	20
MISURE DI PREVENZIONE E PROTEZIONE ED ISTRUZIONI PER GLI ADDETTI.....	20
DISPOSITIVI DI PROTEZIONE INDIVIDUALE OBBLIGATORI (D.P.I.).....	20
<i>PREDISPOSIZIONE PIAZZOLE IMPIANTI DI CANTIERE</i>	<i>21</i>
ATTIVITA' CONTEMPLATA.....	21
ATTREZZATURA UTILIZZATA.....	21
RISCHI EVIDENZIATI DALL'ANALISI.....	21
MISURE DI PREVENZIONE E PROTEZIONE ED ISTRUZIONI PER GLI ADDETTI.....	21
DISPOSITIVI DI PROTEZIONE INDIVIDUALE OBBLIGATORI (D.P.I.).....	21
<i>REALIZZAZIONE IMPIANTO ELETTRICO E DI TERRA DEL CANTIERE</i>	<i>22</i>
ATTIVITA' CONTEMPLATA.....	22
ATTREZZATURA UTILIZZATA.....	22
RISCHI EVIDENZIATI DALL'ANALISI.....	22
MISURE DI PREVENZIONE E PROTEZIONE ED ISTRUZIONI PER GLI ADDETTI.....	22
DISPOSITIVI DI PROTEZIONE INDIVIDUALE OBBLIGATORI (D.P.I.).....	23
<i>INSTALLAZIONE BOX PREFABBRICATI</i>	<i>24</i>
ATTIVITA' CONTEMPLATA.....	24
ATTREZZATURA UTILIZZATA.....	24
RISCHI EVIDENZIATI DALL'ANALISI.....	24
MISURE DI PREVENZIONE E PROTEZIONE ED ISTRUZIONI PER GLI ADDETTI.....	24
DISPOSITIVI DI PROTEZIONE INDIVIDUALE OBBLIGATORI (D.P.I.).....	25
<i>ALLACCIAMENTO PREFABBRICATI ALLE RETI PRINCIPALI</i>	<i>26</i>
ATTIVITA' CONTEMPLATA.....	26

ATTREZZATURA UTILIZZATA	26
RISCHI EVIDENZIATI DALL'ANALISI	26
MISURE DI PREVENZIONE E PROTEZIONE ED ISTRUZIONI PER GLI ADDETTI	26
DISPOSITIVI DI PROTEZIONE INDIVIDUALE OBBLIGATORI (D.P.I.)	27
2 - INSTALLAZIONE STRUMENTI A TERRA.....	28
ATTIVITA' CONTEMPLATA	28
TRIVELLA ELETTRICA O MOTOTRIVELLA.....	28
DESCRIZIONE	28
RISCHI EVIDENZIATI DALL'ANALISI	28
MISURE DI PREVENZIONE E PROTEZIONE ED ISTRUZIONI PER GLI ADDETTI	28
DISPOSITIVI DI PROTEZIONE INDIVIDUALE OBBLIGATORI (D.P.I.)	29
3 - RIMOZIONE CANTIERE.....	30
ATTIVITA' CONTEMPLATA	30
ATTREZZATURE UTILIZZATE	30
RISCHI EVIDENZIATI DALL'ANALISI	30
MISURE DI PREVENZIONE E PROTEZIONE ED ISTRUZIONI PER GLI ADDETTI	30
DISPOSITIVI DI PROTEZIONE INDIVIDUALE OBBLIGATORI (D.P.I.)	30
SMONTAGGIO IMPIANTO ELETTRICO DI CANTIERE	31
RISCHI EVIDENZIATI DALL'ANALISI	31
MISURE DI PREVENZIONE E PROTEZIONE ED ISTRUZIONI PER GLI ADDETTI	31
DISPOSITIVI DI PROTEZIONE INDIVIDUALE OBBLIGATORI (D.P.I.)	31
INDIVIDUAZIONE DELLE FASI INTERFERENTI	32
VALIDITA' E REVISIONI	33
DICHIARAZIONI.....	33
COSTI DELLA SICUREZZA RELATIVI AI RISCHI DA INTERFERENZE	34
CONCLUSIONI	36
SOMMARIO DEGLI ARGOMENTI DEL DUVRI -DSS COORDINATO	38